

L'ARTIGIANATO LECCHESE



Periodico di Confartigianato Imprese Lecco • Via Galilei 1 - Tel. 0341.250200 • Poste Italiane S.p.A. - Spedizione in abbonamento postale - D.L. 353/2003 art. 1, comma 1, DCB Lecco • La quota associativa comprende € 2,80 relativi al costo dell'abbonamento annuale e non è divisibile. La dichiarazione viene effettuata ai fini postali.



TESSERAMENTO 2012

Rinnova l'iscrizione,
difendi
la tua impresa

RIPERCORRIAMO LE PRINCIPALI INIZIATIVE DEL 2011

PAG. 8

Categorie, in crescita le attività associtative e sindacali

db PMI Competitive

Il finanziamento
per chi il futuro
ce l'ha già in mente

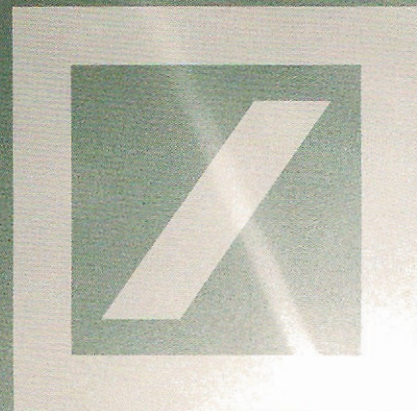

db PMI Competitive è la risposta di Deutsche Bank per tutte le piccole e medie imprese alla ricerca di nuovi orizzonti di crescita, nuove strategie di espansione, nuove prospettive di competitività.



A Passion to Perform.

Deutsche Bank



Siamo in emergenza, ma possiamo farcela



di **Daniele Riva**

*Presidente
Confartigianato
Imprese Lecco*

L'artigianato sta fronteggiando ormai da tempo le conseguenze di una crisi economica che ha colpito, seppure in misura e con effetti diversi, tutti i suoi comparti. Dopo l'annuncio delle rigorose misure messe a punto dal Consiglio dei Ministri, le piccole imprese hanno confermato nuovamente la loro disponibilità a lavorare con l'obiettivo di combattere insieme le emergenze del Paese, come peraltro hanno fatto fino ad oggi. Purché si metta mano a riforme concrete, in cui tutti i soggetti coinvolti concorrano con pari dignità, condividendo le proposte e assumendosi le proprie responsabilità. Non devono esistere corsie privilegiate, né deve essere consentito ad alcuna parte di esercitare diritti di veto rispetto alle imprescindibili scelte di innovazione ed ammodernamento necessarie per rendere competitivo il sistema Italia nell'ambito del sistema Europa.

Le ricette per il risanamento dei conti pubblici e le soluzioni per il rilancio dello sviluppo devono andare di pari passo, rispettando le esigenze delle differenti dimensioni d'impresa che operano nel Paese.

Invece, ad oggi (mentre scriviamo la manovra è ancora in discussione) abbiamo visto un insieme di provvedimenti che temiamo possano produrre un impatto addirittura recessivo sul nostro sistema

economico. Inaccettabile, ad esempio, l'emendamento volto ad aumentare i contributi pensionistici per gli artigiani. La nostra categoria incontra già abbastanza difficoltà sul mercato per l'aumento di imposte dirette e indirette, e in aggiunta sarà colpita dalla deindicizzazione delle pensioni che, con il passaggio al regime contributivo, registreranno una forte diminuzione dei trattamenti previdenziali. Abbiamo ancora fiducia che si possa ripartire, a patto di liberare l'Italia dai tanti primati negativi che ne condizionano lo sviluppo. I piccoli imprenditori non crescono perché sopra la loro testa pesa un macigno fatto di costi, di vincoli, di anomalie che ne schiacciano le potenzialità di sviluppo. Sulle performances della nostra economia ha influito profondamente il fatto che gli annunci in tema di privatizzazioni non si sono mai concretizzati in una reale concorrenza nei settori strategici per lo sviluppo.

Ciò che chiedono le micro e piccole imprese sono risposte a misura delle potenzialità di crescita, premiando quegli operatori che, al di là delle dimensioni d'impresa, dimostrano di saper fare sviluppo e creare occupazione per davvero.

In questo ambito, occorre favorire una maggiore capitalizzazione delle piccole imprese, facilitarne l'accesso ai fattori di competitività quali, soprattutto, la formazione, l'innovazione tecnologica, la ricerca, il credito a condizioni eque, i servizi di accompagnamento all'export.

Serve una formazione permanente e di qualità, che accompagni l'intera vita del lavoratore e dell'imprenditore, impegnandoli ad investire su loro stessi.

Occorre un accesso al credito che non sia una corsa ad ostacoli, ma sostenga e faciliti le occasioni di crescita, con un occhio di riguardo alle nuove realtà rappresentate dalle reti di impresa, uno strumento con grandi potenzialità che sta dimostrando di essere valido ed efficace anche per il mondo artigiano, se ben utilizzato e indirizzato.

Tutti i livelli di governo, da quello nazionale a quelli locali, sono chiamati ad essere corresponsabili in questo programma: riducendo le spese improduttive e ottimizzando gli investimenti.

Ciò che auspico è una stagione di intenso lavoro di cooperazione fra istituzioni e forze imprenditoriali e sociali, libero da contrapposizioni e finalizzato a compiere quelle riforme che rappresentano la condizione indispensabile per tornare protagonisti sulla scena dell'economia europea e mondiale.

L'ARTIGIANATO LECCHESE N. 1 - GENNAIO 2012

Aut. Tribunale di Lecco n. 61 del 28.3.1965

Periodico di Confartigianato Imprese Lecco
Via Galileo Galilei 1 - 23900 LECCO
Tel. 0341.250200

direttore responsabile: PAOLO GALBIATI
redattore: ALBERTO RICCI
co-redattore: ANNA TENZI

redazione: Mario Ballabio, Marco Bonacina, Paola Bonacina, Guido Ciceri, Armando Dragoni, Roberto Ferrario, Paolo Grieco, Emanuele Pensotti, Matilde Petracca, Fabrizio Pierpaoli, Larissa Pirola, Giovanni Righetto, Elena Riva, Ildefonso Riva, Angelo Tentori

stampa: Editoria Grafica Colombo srl
Via Roma 87, Valmadrera (Lc)
Tel. 0341 583015 - Fax 0341 583062

composizione: Studio Grafico Artego
Via Roma 66, Lecco - Tel. 0341 350457



Questo periodico è associato
alla Unione Stampa Periodica Italiana

www.artigiani.lecco.it E-mail: info@artigiani.lecco.it

QUESTO NUMERO
VIENE DISTRIBUITO
IN 5.000 COPIE



Auguri!

**Il Presidente, il Direttore, i dirigenti e i dipendenti
di Confartigianato Imprese Lecco porgono a tutti gli Associati
un caloroso augurio per un sereno 2012**

Quarta edizione di “Fornitore Offresi”

Torna “FORNITORE OFFRESI”, un evento innovativo e d'affari, pensato per favorire il convergere di domanda e offerta tra operatori del settore metalmeccanico. L'appuntamento è a LARIOFIERE di Erba il 27 e 28 gennaio 2012 dalle 9 alle 18. Due giorni di fiera dove le imprese subfornitrici del settore metalmeccanico avranno modo di promuovere le proprie capacità e stringere nuovi rapporti d'affari. Un appuntamento che, accorciando la catena della subfornitura, offre un immediato vantaggio competitivo, rappresentando, in tal modo, una concreta ed importante opportunità per le relazioni e il business fra le imprese. Obiettivo di questa quarta edizione è far emergere e valorizzare le abilità, le competenze capillari e

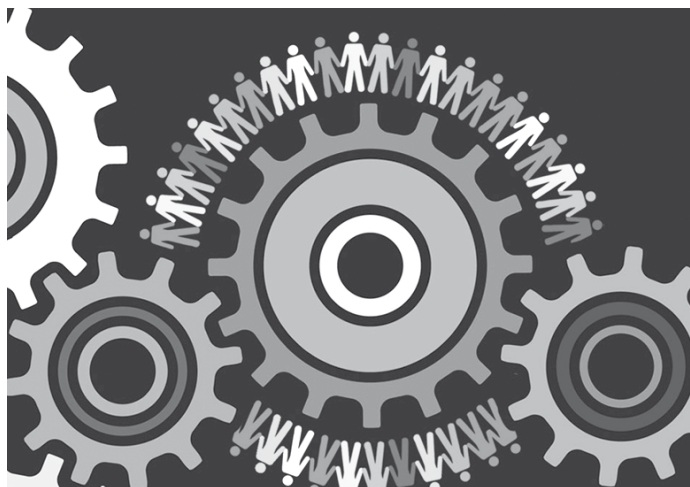

diffuse delle imprese partecipanti, dove all'elevata capacità tecnica si uniscono versatilità verso le esigenze del cliente, rapidità nei tempi di risposta, innata tendenza alla flessibilità; un patrimonio trop-

po spesso sottovalutato e che merita, invece, di essere promosso, quale leva strategica per la competitività del nostro sistema economico.

Per questo motivo particolare at-

tenzione sarà data al coinvolgimento di visitatori qualificati, così da rendere le due giornate efficaci, in termini di incontri e occasioni. Considerato l'elevato indice di soddisfazione degli espositori registrato nella scorsa edizione, viene riproposta la formula collaudata del “tutto compreso”, con stand già allestiti, omogenei ed eleganti, mantenendo contenute le quote di adesione a carico di ciascun partecipante.

Per chiarimenti o iscrizioni vi invitiamo a contattare direttamente il Centro Espositivo e Congressuale Lariofiere - Tel. 031 6371 - info@lariofiere.com oppure 031.637638 - marelli@lariofiere.com
Maggiori dettagli sul sito www.fornitoreoffresi.com

ERBA, LARIOFIERE - 27 E 28 GENNAIO - ORE 9-18

Fornitore offresi • Il luogo ideale per incontrare le imprese della filiera meccanica

L'area espositiva riservata alle aziende conto terzi che si occupano di lavorazioni meccaniche sarà costituita da stand di mq. 16 (4x4), aperti su due lati, con pareti, moquette, allaccio energia elettrica fino a 3Kw, illuminazione generale, scrivania e tre sedie, grafica standard con nominativo, collegamento internet wi-fi.

La quota di adesione per tale soluzione corrisponde a Euro 500,00 + IVA.

L'area espositiva riservata alle aziende della filiera che non hanno lavorazioni meccaniche, sarà costituita da stand a partire da 16 mq, perimetrali, dotati di pareti, moquette, allaccio energia elettrica fino a 3Kw, illuminazione generale, scrivania e tre sedie, reception con sgabello, grafica standard con nominativo, collegamento internet wi-fi, vetrina sul sito internet dedicato.

La quota di adesione per tale soluzione corrisponde ad Euro 1.000,00 + IVA.

OCCHIO AI RAGGIRI

Si stanno moltiplicando i tentativi di raggiri ai danni delle piccole imprese, bersagliate da lettere ben confezionate che invitano ad aderire a portali Internet dove pubblicizzare la propria attività. Ora è la volta di un soggetto tedesco che, con il pretesto di “aggiornare” i dati anagrafici delle ditte, sta recapitando proposte di adesione per apparire in un registro online. Ma, mentre nella lettera di presentazione si annuncia che la “registrazione di base” è gratuita, andando poi a leggere le clausole riportate in calce al contratto si scopre che per l'inserzione arriverà una fattura di ben mille euro! Ripetiamo quindi di prestare particolare attenzione ed evitare di firmare proposte di questo tenore senza aver letto bene le clausole.

Collegamento PEC dal nostro sito

Informiamo tutte le imprese associate che, è possibile accedere alla loro casella di posta elettronica certificata “@TICERTIFICA.IT” direttamente dalla homepage delle NEWS www.artigianatoleccese.it oppure dall'area LINK UTILI del sito www.artigiani.lecco.it cliccando sull'icona PEC.

Per maggiori informazioni sull'utilizzo della Pec, Fabrizio Pierpaoli 0341.250200, fpierpaoli@artigiani.lecco.it



Iscriviti a Confartigianato, difendi la tua impresa

Associandoti a Confartigianato Imprese Lecco avrai accanto un'organizzazione che ti sostiene in tutte le esigenze della tua impresa, ma soprattutto per dare peso e prestigio all'artigianato. Come socio potrai contare su:

- l'affiancamento da parte di una équipe di professionisti nei settori fiscale, creditizio, sindacale e pensionistico
- consulenze, corsi e opportunità "su misura" nell'ambito della formazione, della qualità, dell'internazionalizzazione, della sicurezza e dell'ambiente
- tutte le informazioni e gli strumenti per affrontare la giungla delle normative e risolvere i problemi quotidiani della tua attività
- la forza della più grande organizzazione italiana dell'artigianato e un potente strumento per far sentire la tua voce laddove si prendono le decisioni riguardanti il nostro lavoro
- la possibilità di collaborare alla vita associativa e partecipare a tutte le attività direttive, formative, culturali e conviviali.

QUOTE ASSOCIATIVE 2012

▶ Quota annuale a carico di ogni impresa artigiana	Euro	180,00
▶ Quota aggiuntiva per ogni collaboratore produttivo o socio	Euro	64,00
▶ Quota aggiuntiva per ogni apprendista	Euro	14,00
▶ Quota massima	Euro	322,00

**QUOTE INVARIATE
RISPETTO AL 2011**



- **Categoria autotrasportatori:** contributo aggiuntivo di euro 21,00
- **Categoria legno-arredo:** contributo aggiuntivo di euro 16,00
- **Categoria fabbri-carpentieri:** contributo aggiuntivo di euro 16,00
- **Categoria grafici-fotografi:** contributo aggiuntivo di euro 20,00 (con quota massima di euro 322,00)

Tessera gratuita
per i giovani
che si iscrivono
per la prima volta

Tutte le imprese individuali il cui titolare ha meno di 35 anni e per le società ove la maggioranza dei soci ha meno di 35 anni che si iscrivono per la prima volta alla nostra associazione nel corso del 2012, avranno la tessera gratuita per il primo anno.



LECCO

Via G. Galilei, 1
Tel. 0341 250200

BARZANO'

Via A. Manara 1
Tel. 039 955887

MERATE

Via Mameli 6
Tel. 039 9900331

OGGIONO

Via Giovanni XXIII 16
Tel. 0341 577198

CALOLZIOCORTE

Corso Dante 29
Tel. 0341 644400

LECCO

Via Aspromonte 45
Tel. 0341 365320

PREMANA

Via 2 Giugno 2
Tel. 0341 890370

COLICO

Via Nazionale 91
Tel. 0341 930469

MISSAGLIA

Via Ugo Merlini 4
Tel. 039 9241599

PRIMALUNA

Via Provinciale 85
Tel. 0341 980118

Formazione, i corsi per il nuovo anno

Riparte nel nuovo anno con numerose proposte l'offerta formativa per gli imprenditori e i collaboratori delle aziende associate a Confartigianato Imprese Lecco. Qui a fianco il dettaglio dei prossimi corsi in programma: è possibile segnalare l'interesse compilando la scheda allegata (N.B. non è l'iscrizione vera e propria, solo una manifestazione di possibile adesione), per ricevere in seguito tutte le informazioni circa la realizzazione dei corsi stessi.

Si specifica che l'elenco non è esaustivo e potrebbe subire variazioni o integrazioni, in particolare circa percorsi formativi finanziabili tramite Dote e/o Fondartigianato.

Per informazioni: Ufficio Formazione (Matilde Petracca e Larissa Pirola), tel. 0341.250200, pirola@artigiani.lecco.it

BREVI FORMAZIONE

PROVE MECCANICHE DI BASE, CORSO CON IL POLITECNICO

Confartigianato Imprese Lecco, su input del Direttivo della Categoria Minuterie Metalliche, organizza il corso di aggiornamento per le imprese del comparto meccanico "Le prove meccaniche di base dei materiali metallici".

Si tratta di un percorso formativo mirato per le imprese artigiane, studiato in stretta collaborazione con un partner d'eccellenza quale il Laboratorio di Metallurgia del Politecnico di Milano - Polo Territoriale di Lecco, con l'obiettivo di fornire una base tecnico-scientifica aggiornata con cui integrare le conoscenze acquisite dall'esperienza e dalla tradizione. Il corso, della durata di 8 ore, si svolgerà in tre lezioni: martedì 31 gennaio e martedì 7 febbraio dalle 18.15 alle 20.45 nella sede di Confartigianato Imprese Lecco, sabato 11 febbraio dalle 9 alle 12 nel laboratorio di Metallurgia del Polo Territoriale di Lecco del Politecnico. Questo il programma: prova di trazione dei materiali me-

CORSO/SEMINARIO	TIPOLOGIA	DESTINATARI
GENNAIO		
<input type="checkbox"/> Tutor apprendistato (12 ore)	finanziabile tramite Dote	tutor apprendistato
<input type="checkbox"/> Let's learn english! conversazione (4,5 ore)	a pagamento	aperto a tutti
<input type="checkbox"/> Let's learn english! commerciale (4,5 ore)	a pagamento	aperto a tutti
<input type="checkbox"/> Prove meccaniche di base (8 ore)	a pagamento	cat. comparto meccanico
FEBBRAIO		
<input type="checkbox"/> Tutor apprendistato (12 ore)	finanziabile tramite Dote	tutor apprendistato
<input type="checkbox"/> Le essenze legnose (12 ore)	a pagamento	cat. Legno-Arredo
<input type="checkbox"/> Norma CEI 11/27 (14 ore)	a pagamento	cat. Installatori Elettrici
<input type="checkbox"/> Levabolli (16 ore)	a pagamento	cat. Autoriparatori
<input type="checkbox"/> Ricerca clienti esteri (3 ore)	a pagamento	aperto a tutti
MARZO		
<input type="checkbox"/> Tutor apprendistato (12 ore)	finanziabile tramite Dote	tutor apprendistato
<input type="checkbox"/> Tedesco base (15 ore)	a pagamento	aperto a tutti
<input type="checkbox"/> Controllo dei costi (10 ore)	a pagamento	cat. Minuterie Metalliche
AZIENDA		
.....		
INDIRIZZO		
.....		
TELEFONO		
.....		
FAX		
.....		
E-MAIL E SITO		
.....		
BARRARE I CORSI DI INTERESSE E RESTITUIRE VIA FAX ALLO 0341.250170 (Larissa Pirola)		

tallici, prove di durezza e resilienza, teoria e normative di riferimento, prove di esecuzione in laboratorio.

Quota: € 300+IVA a partecipante, iscrizioni entro il 20 gennaio.

FONDARTIGIANATO, SCADENZE E PROGETTI

E' prevista per il 13 febbraio la prossima scadenza utile per poter presentare progetti formativi sul Fon-

dartigianato, il fondo interprofessionale per la formazione continua che finanzia la realizzazione di percorsi formativi per i dipendenti (ad esclusione degli apprendisti) delle imprese che abbiano aderito al Fondo destinandovi lo 0,30% del contributo che già si versa per legge.

E.L.F.I. Lecco presenterà su tale scadenza un progetto per la formazione dei dipendenti delle imprese dei

settori Acconciatura ed Estetica, elaborato sulla base dei fabbisogni formativi individuati dal Direttivo di Categoria. Si tratterà di un progetto unitario nel suo insieme, ma articolato in più percorsi a seconda dell'area di interesse: piega, taglio, massaggio, trucco da sposa, tecniche di vendita.

Si prega di contattare l'Ufficio Formazione per ulteriori chiarimenti e manifestazioni di interesse.



Programma fiere e missioni 2012

L'Ufficio Estero di Confartigianato Imprese Lecco e Api Lecco ha predisposto il programma iniziative per il 2012, che prevede sia partecipazioni collettive e visite ad importanti manifestazioni fieristiche all'estero, sia missioni economiche finalizzate alla ricerca clienti e fornitori. L'intera organizzazione degli eventi è coordinata dall'Ufficio Estero; la formula della partecipazione collettiva garantisce alle aziende, in aggiunta allo spazio espositivo, un'assistenza diretta in occasione della fiera, con servizi di interpretariato, traduzione e supporto operativo.

Per ogni informazione: Ufficio Estero, tel. 0341.286338, info@ufficioestero.it

PARTECIPAZIONI COLLETTIVE A FIERE

FIERA	LUOGO	PERIODO	SETTORI
Eisenwarenmesse	Colonia/Germania	4 - 7 marzo	ferramenta, fai da te, utensili e forniture industriali, sistemi di fissaggio
Südtec	Stoccarda/Germania	13 - 15 marzo	subfornitura per produzione e lavorazione metalli e materie plastiche, materie prime e semilavorati, costruzione stampi
ABC Expo-Arabian Build&Construction	Abu Dhabi/Emirati Arabi Uniti	22 - 25 aprile	edilizia: prodotti, macchinari e tecnologie legate a green building, eco sostenibilità
Fastener Fair	Hannover/Germania	24 - 26 aprile	viteria, bulloneria e sistemi di fissaggio
Fachpack	Norimberga/Germania	25 - 27 settembre	materiali e mezzi di imballo, macchinari per imballaggio, tecnica di marcatura e etichettatura, logistica per imballi
Motek	Stoccarda/Germania	8 - 11 ottobre	tecnologie di montaggio, assemblaggio e automazione
Tech Industry	Riga/Lettonia	novembre	subfornitura industriale

VISITE A FIERE

FIERA	LUOGO	PERIODO	SETTORI
Fakuma	Friedrichshafen/Germania	16 - 20 ottobre	lavorazione materie plastiche, in particolare sett. stampaggio a iniezione
Euroblech	Hannover/Germania	23 - 27 ottobre	lavorazione della lamiera
Turntech/Euromold	Francoforte/Germania	27 - 30 novembre	costruzione stampi, sviluppo prodotti, particolari torniti e fresati

MISSIONI ECONOMICHE

Svizzera	maggio/giugno	multisetoriale con incontri BtoB
----------	---------------	----------------------------------

INIZIATIVE TERRITORIALI IN COLLABORAZIONE CON CCIAA LECCO E LARIODESK

FIERA	LUOGO	PERIODO	SETTORI
Wire	Düsseldorf/Germania	26 - 30 marzo	filo e tubo

Nell'ambito del progetto Wired-up! è previsto uno stand rappresentativo delle aziende aderenti. Verrà proposta una visita di due giorni nel periodo di svolgimento della Fiera.

Swisstech	Basilea/Svizzera	20 - 23 novembre	subfornitura industriale
-----------	------------------	------------------	--------------------------

Verrà proposta una partecipazione collettiva per le aziende interessate ad esporre, e contestualmente sarà organizzata una visita nel periodo di svolgimento della Fiera.

Ripercorriamo
le principali
iniziative del 2011

Categorie, un anno di intense attività



Questionario conoscitivo di categoria

Abbigliamento

- Analisi Tematica Rete d'impresa
- Creazione e promozione marchio ARTIGELATO
- Promozione di un marchio di tutela

Alimentaristi

- Visita Autopromotec
- Sfilata d'auto e moto storiche
- Analisi fattibilità "Scuola di settore"



Autoriparatori



- Acque reflue
- Monitoraggio costo materie prime
- Collaborazione con Gruppo Giovani



Coltellinai Forbici

- Listino prezzi
 - Normativa cantiere, comunicazioni
 - Visita al Museo del Muratore di Carenno
- A livello nazionale:
- Abolizione registro carico/scarico trasporto conto proprio rifiuti
 - Pressioni per normare l'accesso alla professione

Edili

- Mostra Mercato Artigianato - Convegno antenisti • Listino prezzi
 - MARCHIO "E" installatore qualificato (gestione portale, diffusione iniziativa) • Convenzione Silea (smaltimento elettrodomestici)
- Collaborazioni con: • ALBIQUAL - partecipazione gratuita incontri mensili • CEI - comunicazioni seminari formativi • GEWISS - convegni e collaborazione per listino prezzi • Gruppo Manutentori Elettrodomestici - incontri periodici • Ascensoristi: informativa normative
- Monitoraggio Studi di settore • Seminari informativi: > Impianti elettrici in cantiere > Impianti fotovoltaici

Installatori elettrici



- Nuove norme tecniche costruzioni

- Listino Prezzi
- Indagine attrezzature imprese associate

Fabbri Carpentieri

- Indagine conoscitiva problematiche colleghi
- Concorso Grafico per gli studenti dell' ISGMD
- Scuola e lavoro: interventi di imprenditori alla "Casa degli Angeli"

Grafici Fotografi

- Sito "Artigiani del Metallo"
- Check costo materie prime
- Partecipazione fiera virtuale "WiredUp"



Lavorazione filo

- Mostra Mercato Artigianato - World Skills • Listino prezzi • Indagine conoscitiva bisogni categoria • Serramentisti - informativa normative • Marcatura CE informativa normative • Cena S. Giuseppe artigiano • Scuola Aldo Moro - sostegno e collaborazione • Seminari informativi • Corso CAD • Corso specie legnose

Legno Arredo



- Partecipazione fiera virtuale "WiredUp"
- Mappatura della categoria per conoscerne i bisogni
- Adesione al sito "Artigiani del metallo"

Minuterie metalliche

- Marchio "Pittore edile qualificato"
- Visita fiera di settore "Colore" a Piacenza
- Serata "Protezione e decorazione delle superfici" • Serata "Isolamento termico" • Serata "Evoluzione delle imprese di imbiancatura"
- Incontro gruppo scuola

Pittori edili

- Analisi tipologie lavorative categoria
- Approfondimento proposta informatica formativa per soci
- Aspetti legali e responsabilità civile del prodotto informatico

Nuove tecnologie

- Indagine bisogni figure professionali
- Partecipazione sito "Artigiani del metallo"
- Partecipazione fiera virtuale "WiredUp"

Officine meccaniche



- Progetti formazione Fondartigianato
- Strumenti di lotta all'abusivismo e concorrenza sleale
- Nuove norme attrezzature estetica
- Problematiche SISTRI
- Calendario apertura attività
- Tariffario di categoria

Servizi alla persona

- Mostra Mercato Artigianato: seminario energetico - World Skills
- Listino prezzi
- Indagine conoscitiva su fabbisogni aziende
- Collaborazione con CIG (comunicazioni, seminari formativi)
- Rappresentanza commissione usi CCIAA Lecco
- Scuola Aldo Moro - sostegno e collaborazione
- Incontri con aziende erogatrici gas e ASL
- Sportello servizio CAIT
- Monitoraggio studi di settore

Installatori termoidraulici

- Analisi tipologie lavorative
- Integrazione direttivo con tipologie lavorative mancanti



Servizi vari

- Gruppo aggregazione SI
- Questione sacchetti di plastica
- Problematiche SISTRI

Plastica galvanica

- Progetto "Rete d'impresе"
- Collaborazione con il Distretto Tessile
- Questionario conoscitivo di categoria

Tessitori



- Verifica attuazione protocollo d'intesa con Governo
- Analisi congiunturale di settore
- Nuove normative di settore

Trasportatori

Artis, premiata l'eccellenza artigiana



Vi sono cinque artigiani associati a Confartigianato Lecco tra le aziende lombarde meritevoli del riconoscimento di eccellenza assegnato nel 2011 nell'ambito del Progetto Artis, l'iniziativa attivata dalla Regione Lombardia in collaborazione con le associazioni artigiane lombarde.

Il Progetto Artis ha l'obiettivo di valorizzare e promuovere, attraverso il conferimento di uno speciale riconoscimento, le imprese artigiane lombarde di qualità che esprimono un forte legame con la tradizione locale (artigianato tradizionale e/o tipico) o che ne propongono una rielaborazione attraverso una creatività ed una progettualità inedita (artigianato artistico e/o innovativo).

I settori interessati sono quelli della panificazione e gelateria, del legno, dei metalli comuni e leghe metalliche, delle fibre tessili e dei metalli preziosi.

Tra le imprese associate che hanno par-

tecipato all'edizione 2011 del Progetto Artis, si sono segnalate come eccellenti:

SETTORE GELATERIA

Premio per l'artigianato tradizionale / tipico / innovativo / artistico:

Esquiman di Pigazzini Flavio & C. - Lecco

SETTORE PANIFICAZIONE

Premio per l'artigianato tradizionale:

Cattaneo Luigi - Sirone

Ciresa Mario & C. - Lecco

SETTORE LEGNO

Premio per l'artigianato tradizionale:

Arredamenti Cazzaniga - Barzanò

Craveli Fabrizio - Valmadrera

Per saperne di più sul Progetto Artis è a disposizione il sito www.art-is.it



Flavio Pigazzini, titolare della gelateria Esquiman di Corso Martiri 10 a Lecco, è uno degli artigiani "eccellenti" premiati dal Progetto Artis.

Botteghe storiche alla ribalta

La "bottega" è lo specchio dell'artigiano, il luogo dove quest'ultimo ha espresso la sua arte e dato vita a tutte le sue sensazioni. E' intenzione di ANAP Confartigianato nazionale costruire una galleria fotografica delle botteghe storiche o comunque particolari che potranno essere visitate virtualmente e non, sia sul sito dell'ANAP, sia sulla rivista "Persone e Società".

Gli associati interessati a pubblicizzare la propria "bottega" possono far pervenire il materiale fotografico (possibilmente su supporto magnetico) con un breve curriculum del Maestro Artigiano e l'indirizzo della bottega stessa, al seguente indirizzo: **Associazione Nazionale Anziani Pensionati - Confartigianato - Via S. Giovanni in Laterano, 152 - 00184 Roma.**

IL PREMIO E' RIVOLTO ALLE IMPRENDITRICI ARTIGIANE

Premio "Donne Impresa Confartigianato"

Sono molte le aziende lombarde guidate da imprenditrici che si distinguono per capacità di innovare, per l'adozione di particolari politiche di sviluppo o per incarnare i valori più tipici della responsabilità sociale di impresa. Per premiare queste realtà virtuose Confartigianato Lombardia, su proposta del movimento regionale Donne Impresa, ha istituito il Premio "Donne Impresa Confartigianato Lombardia". Quest'anno prende il via la prima edizione del Premio, con l'apertura del bando a partire dal 6 dicembre. Il Premio è rivolto in particolare alle imprenditrici artigiane iscritte al sistema Confartigianato lombardo, che si sono particolarmente distinte per l'adozione di politiche aziendali finalizzate a:

1. Crescita e Sviluppo aziendale
2. Innovazione e Ricerca
3. Diffusione di una cultura di imprenditoria socialmente responsabile

Le imprenditrici interessate dovranno presentare la propria candidatura compilando il modulo allegato al bando e consegnandolo in sede o in una delle delegazioni. Le candidature potranno essere presentate fino alle ore 24 di martedì 31 gennaio 2012.

"Con questo premio vogliamo valorizzare il ruolo svolto dalle imprenditrici e nello specifico quello delle associate a Confartigianato alla crescita economica e sociale della Regione Lombardia - ha affermato Manuela Piazza, presidente del Gruppo Donne Impresa di Confartigianato Lecco -. Nella definizione dei criteri di selezione abbiamo individuato parametri in linea con la programmazione di Regione Lombardia che si contraddistingue per l'approvazione di interventi a sostegno dell'imprenditoria femminile e alla creazione di reti di impresa, considerate uno strumento strategico per la crescita competitiva, nonché allo sviluppo di un programma di conciliazione innovativo agendo sull'intera filiera: impresa, lavoro, famiglia e territorio".

Per maggiori informazioni e per scaricare il bando di concorso: www.donneimpresa.it



Artigiano in Fiera, una risposta alla crisi

Dal 3 all'11 dicembre scorsi, Artigiano in Fiera ha riportato a Milano la tradizione e la cultura dell'artigianato italiano e del mondo. Nove padiglioni del polo fieristico di Rho-Pero hanno offerto il meglio della qualità artigiana: "Nonostante il momento di crisi - ha commentato Paolo Galbiati, presidente del Comitato organizzatore di "Artigiano in Fiera" - la manifestazione si è chiusa con un bilancio più che soddisfacente, superando i 3 milioni di visitatori nei nove giorni di apertura. Un dato in aumento rispetto all'edizione 2010 che dimostra la capacità di attirare un pubblico variegato di ogni età, dai giovanissimi ai pensionati".

"Artigiano in Fiera - sottolinea Arnaldo Redaelli, vicepresidente della Camera di Commercio di Lecco e past president della nostra Associazione - si conferma il più importante evento nel panorama internazionale del settore artigianale. Per questo la Camera di Commercio ha ritenuto opportuno sostenere la presenza delle imprese lecchesi, attribuendo ad ognuno un contributo diretto di 600 euro che coprisse una parte delle spese di partecipazione".

Anche il bilancio degli artigiani è ampiamente positivo. Renato e Cesare Rocchi, titolari della "Cartotecnica Rocchi" di Lecco, specializzata nella produzione di puzzle di alta qualità, spiegano: "Il puzzle è un prodotto tipicamente natalizio, che per noi continua ad essere di grande soddisfazione sia dal punto di vista del lavoro che da quello economico, anche grazie alle continue innovazioni che continuiamo ad inventarci per ciò che riguarda i materiali impiegati e le tecniche di produzione. Artigiano in Fiera è una garanzia di contatto con flusso di visitatori veramente massiccio. Non è la prima volta che vi partecipiamo e posso dire che, a dispetto della crisi, abbiamo mantenuto rispetto all'anno scorso gli stessi livelli di vendita, con un pubblico sempre molto motivato all'acquisto. Sarà anche perché i nostri puzzle ar-



Paolo Galbiati (a destra) presidente del Comitato organizzatore di Artigiano in Fiera e direttore della nostra Associazione, con Fabio Dadati, assessore al Turismo della Provincia di Lecco che ha provveduto all'allestimento dell'area dedicata al territorio, contribuendo all'accoglienza dei visitatori con materiale promozionale sulle bellezze del Lecchese.

rivano a costare al massimo 20 euro, e per molti sono il regalo ideale per far bella figura spendendo poco".

Per Mario Pischedda, della ALVA di Robbiate, è invece la prima esperienza alla fiera milanese: "La partecipazione ad "Artigiano in Fiera" rappresenta una delle nostre risposte alla crisi. Fino a qualche tempo fa producevo lampadari in conto terzi, poi i committenti hanno co-

minciato ad abbandonarci preferendo rivolgersi in Oriente. La reazione è stata quella di avviare una produzione propria: l'alternativa sarebbe stata la chiusura. C'è da dire che il nostro è un prodotto artigianale di alta qualità, non adatto ad uno sbocco sulla grande distribuzione. Per cui l'idea è stata quella di accorciare la filiera, vendendo direttamente al pubblico. Una soluzione

che ritengo sia l'unica valida per poter continuare a lavorare, anche per gli artigiani di altri settori. Il nostro stand alla fiera di Rho è stato uno dei passi in questa direzione. Sono soddisfatto dei risultati: è arrivata tantissima gente, anche nei giorni infrasettimanali, che ha dimostrato grande interesse e ammirazione per i nostri lampadari".

Una visione condivisa da Mario Mazzeo, della Bottega della Pelle di Barzago: "Il settore della pelletteria è uno dei più colpiti dalla concorrenza dei prodotti orientali a basso costo, e questo si è riflesso in un calo del 35% rispetto all'anno passato. Ma non ci arrendiamo: i nostri prodotti sono i migliori del mondo, e per fortuna c'è ancora tanta gente che lo sa, li apprezza ed è disposta a spendere qualcosa in più per un articolo di alta qualità, fatto con materiali di prima scelta, design di alta classe e cura dei dettagli. La nostra via per uscire dalla crisi è la vendita diretta al pubblico: oltre all'ottima vetrina di "Artigiano in Fiera", abbiamo aperto proprio in questi giorni un nostro spaccio accanto al laboratorio di Barzago, in via Beldosso 12".

GLI ESPOSITORI LECCHESI AD ARTIGIANO IN FIERA

(in grassetto gli associati a Confartigianato Imprese Lecco)

ALVA di Mario Pischedda	ROBBIATE	LAMPADARI
CARTOTECNICA ROCCHI	LECCO	PUZZLE
GIFOLAB di Giovanni Fontana	TORRE DE BUSI	CREME, SAPONETTE
BOTTEGA DELLA PELLE di Mario Mazzeo	BARZAGO	PORTAFOGLI, CINTURE
S.M.P.	COSTA MASNAGA	FINESTRE ALLUMINIO
ULTRAVELOX di Roberto Albieri	GALBIATE	CHIMICI
A.D. BIJOUX	OGGIONO	BIGIOTTERIA
CANYA	PREMANA	COLTELLI
DOLCI EXPRESS	MERATE	CIOCCOLATO
FAZZINI TECHNOLOGY	INTROBIO	COLTELLI
FUTURA PREMANA	CASARGO	TIMBRI, COLLE, FORBICI
GILARDONI FAUSTO	BELLAGIO	SFERE NATALIZIE
GIMAP SRL	PREMANA	FORBICI
JOIFLOR	CASATENOVO	BONSAI
LABORATORIO ARTISTICO JEAN BAPTISTE	OLGIATE M.	CERAMICA, CANDELE
MONTALBANO PIER MARIO	ROGENO	PETTINI, SPAZZOLE
PASTAI IN BRIANZA	LOMAGNA	PASTA FRESCA
ROBERTA DE MARCHI	MERATE	PATCHWORK
TIESSE GIOIELLI	OGGIONO	ORAFI
UOVO G	PESCATO	ENOGASTRONOMIA

REVISIONE

una **GARANZIA**
per la nostra
SICUREZZA



La Revisione è un check-up che si effettua periodicamente nelle officine autorizzate dal Ministero dei Trasporti per stabilire l'idoneità del mezzo a circolare.

Non rappresenta soltanto un onere burocratico imposto dalla legge, ma deve essere sentita come una preziosa occasione da dedicare alla propria sicurezza, a quella dei passeggeri e della circolazione stradale.

www.ghlandab.it

DOVE REVISIONARE IL VOSTRO VEICOLO

(officine associate a Confartigianato Imprese Lecco)

IL SISTEMA DI REVISIONE DEI VEICOLI

è costituito nella nostra provincia da una fitta rete di officine private, in maggioranza associate a Confartigianato Imprese Lecco, che svolgono un'efficiente prestazione per conto dello Stato.

Un ruolo, quello dei centri di revisione, che ha dimostrato di sapersi adeguare con rapidità allo sviluppo tecnologico ed informatico del settore.

Pensiamo alle sofisticate strumentazioni necessarie alla diagnosi dei veicoli, all'aggiornamento continuo degli operatori, alle nuove procedure di trasmissione dei dati previste dalla Motorizzazione.

Confartigianato Imprese Lecco (tramite Elfi, ente di formazione autorizzato) sostiene con attenzione questa evoluzione, organizzando i corsi obbligatori previsti dalla legge per gli addetti alle revisioni.

Nel 2010 sono stati qualificati 59 "responsabili di linea", dopo trenta ore di corso ed un esame finale scritto e orale.

I NOSTRI OBIETTIVI PRIORITARI:

offrire un servizio professionale al cliente e garantire un impegno costante nei confronti di tutti i cittadini a favore della sicurezza della circolazione.



BARZAGO	Bosisio Motori	Via Gramsci, 1	Tel. 031/860212
BARZANO'	Besana Agostino	Via G. Garibaldi, 45	Tel. 039/955302
BARZANO'	Proserpio Giuliano	Via papa Giovanni XXIII, 63	Tel. 039/956285
BRIVIO	F.lli Carozzi	Via Como, 60	Tel. 039/5320730
CALCO	Carzaniga Motori	Via Nazionale, 40	Tel. 039/508686
CASATENOVO	F.lli Pirota	Via S. Gaetano, 53	Tel. 039/9206279
CASATENOVO	Motto Vittorio	Via Boschetto, 5	Tel. 039/9207090
CASATENOVO	Villa Gianluigi	Via S. Francesco, 9	Tel. 039/9203554
CERNUSCO L.	Optional Car	Via Cav. di Vitt. Veneto, 2	Tel. 039/9906739
CIVATE	Consorzio Le Grigne	Via Isella, 15	Tel. 0341/210392
CIVATE	Maxi Cars	Via Bellingera, 17	Tel. 0341/551469
COSTAMASNAGA	Valli Mario & C.	Via Volta, 3	Tel. 031/855177
DERVIO	Pozzi Remo e Andrea	Via G. Matteotti, 105	Tel. 0341/850207
GALBIATE	Autofficina Negri	Via Bergamo, 15	Tel. 0341/540934
GARBAGNATE M.	Euro-OFF Car	Via Provinciale, 68	Tel. 031/853383
INTROBIO	Ossola Oreste	Via Vittorio Veneto, 1/b	Tel. 0341/980257
LECCO	Consoli Marzio	Via Rivolta, 35	Tel. 0341/285441
LECCO	Garage Airoldi	Via Mazzucconi, 46	Tel. 0341/495141
LECCO	Licini Romano	Via Pergola, 51	Tel. 0341/282951
LECCO	Officina Caramba	C.so Carlo Alberto, 47	Tel. 0341/365422
LECCO	Officina Previati	Via Previati, 60	Tel. 0341/365465
LECCO	Panzeri Giuseppe	C.so Carlo Alberto, 31	Tel. 0341/369335
LECCO	Ravasio Gianfranco	Via Lamarmora, 24	Tel. 0341/250814
LECCO	Garage Tunnel	C.so Promessi Sposi, 23	Tel. 0341/250552
LIERNA	Balbani Cesare	Via Roma, 110	Tel. 0341/740126
LOMAGNA	Maggioni Auto	Via Milano, 24	Tel. 039/5300815
MALGRATE	Spreafico	Via Roma, 12	Tel. 0341/365578
MANDELLO	Fuina di Morganti Dario	Via san Martino, 78	Tel. 0341/732656
MANDELLO	AZ gomme	Via alle Villette, 68	Tel. 0341/730658
MARGNO	Eredi Malugani	Via Vittorio Veneto, 34	Tel. 0341/840044
MISSAGLIA	Car Service	Via I maggio, 21	Tel. 039/9241125
MONTEMARENZO	Rota Service	Via Levata, 5	Tel. 0341/634668
MONTICELLO B.	Colombo Silvestro	Via Besozzi 11	Tel. 039/9202227
NIBIONNO	Bulanti	Via Volta, 31/b	Tel. 031/690701
OGGIONO	Carrozeria F.lli Turati	Via per Molteno, 34/b	Tel. 0341/577414
OGGIONO	Riva Carlo e Figli	Via per Molteno, 36	Tel. 0341/577255
OLGIATE M.	Pizzagalli Gianmarco	Via Stoppani, 4	Tel. 039/508463
OLGINATE	Gilardi Edoardo e Figli	Via S. Maria La Vite, 13	Tel. 0341/681044
PESCATO	O.R.A.	Via Roma, 29	Tel. 0341/365624
PRIMALUNA	Maffei Mario	Via prov. Barcone, 46	Tel. 0341/980590
PRIMALUNA	RGZ motor	Via per Molinara, 2/A	Tel. 0341.981383
ROBBIATE	Massironi Gaetano	Via Brianza, 12	Tel. 039/510006
VALMADRERA	Val-Auto	Via Mosé Bianchi, 13	Tel. 0341/581539
VIGANO'	Fumagalli	Via Fermi, 7	Tel. 039/9217876

Nuovo contratto per Acconciatura ed Estetica

È stato recentemente rinnovato il CCNL Acconciatura, Estetica, Tricologia non curativa, Tatuaggio, Piercing e Centri Benessere per il triennio 2010-2012.

L'accordo porta la data del 3 ottobre 2011, giorno in cui il testo del rinnovo è stato concordato tra le parti, ma è stato dalle stesse sottoscritto in data 25 novembre 2011. Queste le principali novità.

Aumenti retributivi

E' stato concordato un incremento retributivo a regime pari a 75,00 euro lordi per il 3° Livello, da erogarsi in tre tranches: la prima pari a 30 euro con la retribuzione relativa al mese di ottobre 2011, la seconda di 23 euro con la retribuzione di aprile 2012, la terza pari a 22 euro con la retribuzione di ottobre 2012.

Tenuto conto che l'accordo è stato definitivamente sottoscritto in una data successiva rispetto a quella di decorrenza degli incrementi retributivi tabellari (1/10/2011), la prima tranche dovrà essere erogata a partire dal primo cedolino paga utile, unitamente agli arretrati decorrenti dal 1° ottobre 2011 e non erogati.

Una tantum

A copertura del periodo di carenza contrattuale 1/1/2010-30/9/2011 è stata prevista l'erogazione di un importo a titolo di "una tantum" pari a 220 euro lordi, uguale per tutti i livelli di inquadramento, da erogarsi in due tranches di 110 euro ciascuna.

La prima tranche di "una tantum" pari a 110 euro dovrà essere erogata con la retribuzione relativa al mese di dicembre 2011, e non – come previsto nell'accordo – con la retribuzione relativa al mese di novembre 2011. Tale spostamento in avanti dell'obbligazione relativa alla prima tranche di "una tantum" è stata al momento concordata con il sindacato attraverso uno scambio di lettere, ma sarà formalizzata nei pros-

ACCONCIATORI, STRETTA SULL'ABUSIVISMO

La Regione Lombardia dichiara guerra ai parrucchieri low cost, con una serie di paletti che dovrebbero disciplinare soprattutto gli esercenti cinesi, e in generale quelli stranieri, che praticano prezzi stracciati. E quindi: stop ai laboratori in casa o nei seminterrati. Obbligo di presenza nel locale di personale diplomato e di un rappresentante tecnico in ogni momento.

Garanzia sull'utilizzo di materiale sempre sterilizzato e disinfettato e norme più stringenti per il passaggio della licenza tra eredi o familiari. Pena la sospensione dell'attività per almeno venti giorni, e in caso di recidiva, la chiusura senza appello. La giunta di Palazzo Lombardia ha approvato nei giorni scorsi definitivamente il nuovo regolamento che disciplina l'attività degli acconciatori. L'obiettivo è quello di un maggior "governo" sull'attività degli stranieri che, solo a Milano, ad esempio, sono 262 su un totale di 2180 saloni di acconciatura ed estetica.

Le nuove norme, quattordici articoli, sono in vigore dal 1° dicembre 2011. Tra le nuove regole, quella che prevede che i parrucchieri possano esercitare oltre al servizio di acconciatura solo quelli di manicure e pedicure estetico (sono escluse le case di riposo, le sfilate di moda, le carceri e le caserme). I parrucchieri avranno 12 mesi per mettersi in regola (con possibile proroga di ulteriori dodici, ma solo per cause di forza maggiore). Spetterà in ogni caso ai Comuni applicare le nuove regole.

"Sono soddisfatto per questa novità legislativa - ha dichiarato Dante Proserpio, presidente della categoria Acconciatori di Confartigianato Imprese Lecco - ma ora queste norme andranno fatte rispettare. Toccherà agli organi di controllo locale assicurarne il rispetto. Tutti gli operatori, italiani e stranieri, dovranno conoscerle e osservarle. Ritengo si tratti di un'occasione preziosa per introdurre ancora più correttezza e professionalità nel nostro settore".

simi giorni con uno specifico accordo integrativo.

La seconda tranche di 110 euro, invece, sarà erogata ai lavoratori con la retribuzione relativa al mese di

maggio 2012, come previsto nell'accordo di rinnovo.

Parte normativa

Per quanto riguarda la parte norma-

tiva dello stesso, si evidenzia quanto segue:

- le novità relative a tutti gli istituti giuridici troveranno applicazione a partire dal 1° dicembre 2011, contrariamente a quanto specificato nell'accordo, che per ogni singolo istituto prevede decorrenze diverse; tale diversa decorrenza al momento è stata concordata con il sindacato attraverso uno scambio di lettere, ma sarà formalizzata nei prossimi giorni con uno specifico accordo integrativo.
- l'ampliamento della sfera di applicazione ai "centri benessere, ad esclusione degli stabilimenti termali e dei centri benessere con sede presso strutture alberghiere e/o navi da crociera" e all'attività di "toelettatura di animali, ove la stessa sia attività prevalente";
- l'introduzione per la prima volta nel settore del lavoro stagionale;
- la regolamentazione della nuova bilateralità e dell'assistenza sanitaria integrativa.

GRUPPO GIOVANI



Si è svolta lo scorso 16 dicembre la cena di Natale del Gruppo Giovani in occasione della quale è stato consegnato un contributo di 4.200 euro a favore del progetto finalizzato all'allestimento di una "Stanza Snoezelen" in collaborazione con gli amici delle "Piccole Perle - Fondazione Don Gnocchi". La somma è stata raccolta grazie alla vendita dei biglietti natalizi realizzati dal Gruppo Giovani su disegno di Stefano Elia dell'Istituto Superiore Grafica Moda Design di Lecco. Nella foto, la presidente del Gruppo Giovani, Ilaria Bonacina.

BANDI REGIONE LOMBARDIA PER LE IMPRESE

TIPOLOGIA BANDI APERTI	OBIETTIVO	SCADENZA	Referente
Programma ERGON-Azione 1: Bando creazione reti di imprese	Contributi a favore delle imprese per la creazione e il consolidamento di reti d'impresa	dal 17/10/11 al 18/01/12	GRIECO
Fondo di rotazione per l'imprenditorialità FRIM START-UP d'impresa (donne, giovani, svantaggiati)	Favorire la nascita di nuove imprese attraverso il sostegno dei soggetti con maggiore rischio occupazionale e di esclusione dal mercato del lavoro. a) Adeguamenti tecnici della sede dell'attività; b) Acquisto di beni strumentali e arredi per l'avvio dell'attività; c) Costi di avvio attività in Franchising (fee di ingresso)	a sportello a partire dal 30/05/11	GRIECO
Progetto Start 2 creazione nuove imprese giovanili	Percorso orientamento, formazione ed assistenza personalizzata ed affiancamento dalla fase di avvio ai primi 24 mesi. Sostegno alle spese per avvio delle attività e incentivazione assunzione giovani attraverso contributi a fondo perduto e agevolazioni per l'accesso al microcredito	a sportello fino al 30/11/12	GRIECO
Fondo di rotazione per l'imprenditorialità-FRIM	Sostenere le attività imprenditoriali lombarde orientate all'innovazione, al trasferimento tecnologico e allo sviluppo competitivo sul mercato nazionale ed internazionale	a sportello	GRIECO
Fondo regionale unico-Misura A: agevolazioni per acquisto macchinari	Contributi in conto interesse a favore di piccole medie imprese dei settori manifatturieri delle costruzioni, commercio e somministrazione alimenti, per acquisto di macchinari nuovi tecnologicamente avanzati ovvero il cui impiego produca effetti riduttivi dell'impatto dell'attività produttiva sull'ambiente	a sportello	GRIECO
Fondo SEED-Fondo di rotazione di nuove imprese innovative nella fase iniziale o di sperimentazione	Concessione di finanziamento a tasso agevolato e nella misura del 100% finalizzato a sostenere la nascita e lo sviluppo di nuove imprese innovative, nella fase iniziale o di sperimentazione	a sportello	GRIECO
BANDO MISE - BREVETTI	Contributi a fondo perduto per lo sviluppo di progetti innovativi basati sui brevetti: - Premi per la brevettazione - Incentivi per la valorizzazione economica dei brevetti	a sportello a partire dal 02/11/11	GRIECO
Bando INAIL - Adeguamento delle strutture e dell'organizzazione alle normative di sicurezza e igiene del lavoro	Contributi a fondo perduto a favore delle imprese del 50% delle spese, fino a un massimo di 100.000 Euro per sostenere azioni di miglioramento della sicurezza e della salute dei dipendenti nei luoghi di lavoro attraverso la realizzazione delle seguenti attività: - investimenti per migliorare le condizioni di salute e sicurezza - formazione - sperimentazione di soluzioni innovative e di strumenti di natura organizzativa ispirati alla RSJ	prossima pubblicazione	GRIECO
Voucher per l'accompagnamento delle PMI nei Paesi esteri (extra UE) - internazionalizzazione	Supportare e accompagnare le PMI lombarde per l'acquisizione di servizi di consulenza e ricerca	a sportello	PIROLA
CREDITO DI IMPOSTA per le attività di ricerca commissionate a Università e organismi pubblici di ricerca	Credito d'imposta del 90% della spesa incrementale (rispetto a quella media dal 2008 al 2010) per investimento in attività di ricerca fondamentale e industriale	riferito al periodo d'imposta degli anni 2011 e 2012	DRAGONI

LECCO CALCIO A 5: IL REGALO DI NATALE E' IL TERZO POSTO

Paesaggio da bianco Natale quello che ha accolto il Lecco Calcio a 5 lo scorso 17 dicembre in Val d'Aosta per affrontare l'Aymavilles, con circa trenta persone giunte da Lecco al seguito della squadra colorando viaggio e spalti con i colori bluecelesti. Magalhaes propone sul parquet di gioco il quintetto base formato da Cusenier, Monti, Cosmo, Jeferson e Antonietti con quest'ultimo che non vuole perdere tempo e solo dopo 13 secondi di gioco fiuta il gol e mette a segno.

Dopo 7 minuti l'asse Monti-Antonietti imprime il proprio marchio sulla gara con il bomber blueceleste che realizza il gol del raddop-



pio. I bluecelesti hanno la gara in pugno e il primo tempo si chiude non prima della tripletta di Antonietti. Il clima divertente sugli spalti accompagna la partita anche per il secondo tempo, con i ritmi che scendono e il Lecco che gioca sul velluto sfruttando anche il bellissimo parquet di gioco, ideale per far scorrere la palla e addormentare la gara. Al 28' Antonietti serve l'assist per Monti che

porta a quattro le segnature per i bluecelesti prima che al 35', in ripartenza, un'azione da manuale del calcio a 5 permette a Jeferson di chiudere il conto sul 5 a 0. Gli allenamenti proseguiranno ora per la preparazione invernale stilata

a puntino da mister Magalhaes. Ci aspetta un girone di ritorno tutto da vivere sia in campionato che in Coppa Italia, dove i bluecelesti sono stati inseriti nel girone da tre squadre formato da Reggiana e Futsal Portos. Ricordiamo che su www.leccochannel.it sono in programma regolari appuntamenti con gli speciali "Siate bluecelesti", dedicati al calcio a 5.



Progetto “Start”, un aiuto per far nascere l’impresa

Regione Lombardia, Ministro della Gioventù e Camere di Commercio lombarde, hanno approvato il progetto START 2011, che si inserisce nell’ambito del Programma Regionale di interventi integrati in materia di start-up d’impresa. Il progetto si propone di favorire la nascita e lo sviluppo di nuove imprese attraverso la messa a punto di un sistema di servizi che presidi i diversi bisogni dello start-up d’impresa: dal momento del concepimento dell’idea fino alla prima gestione imprenditoriale ed abbia come focus fondamentale l’investimento sul “soggetto imprenditoriale” attraverso il trasferimento di saperi e competenze utili per la gestione di micro-impresie.

Il progetto START si rivolge a maggiorenni domiciliati o residenti in Lombardia disoccupati, inoccupati, cassaintegrati, lavoratori in mobilità, che intendono avviare un’attività in forma d’impresa, sia individuale che societaria.

Particolare attenzione sarà dedicata ai giovani under 35, che avranno a disposizione più servizi e più contributi.

I servizi gratuiti e contributi a fondo perduto saranno organizzati in un percorso articolato nelle seguenti azioni:

A1 - Azioni di Orientamento per la definizione dell’idea imprenditoriale: seminari, della durata di 8 ore, sul mettersi in proprio per la definizione dell’idea imprenditoriale.

A2 - Azioni di formazione per la definizione del progetto imprenditoriale: corsi di formazione, della durata di 40 ore calendarizzate in due settimane, aventi lo scopo di trasferire contenuti e metodologie per la definizione del progetto imprenditoriale. Ampio spazio sarà dedicato all’individuazione e valutazione di opportunità in atto che favoriscano l’accesso al credito per lo start-up. Possono

presentare domanda di iscrizione al corso di formazione i beneficiari che hanno interamente frequentato il seminario di orientamento al mettersi in proprio.

A3 - Azioni di assistenza personalizzata per la stesura del Business Plan: finalizzate ad accompagnare i beneficiari nella stesura del Business Plan e analizzare la fattibilità del progetto imprenditoriale fino all’individuazione di adeguate fonti di finanziamento. Possono usufruire dell’assistenza personalizzata solo i beneficiari che frequentano o abbiano frequentato il corso di formazione. Il percorso di assistenza personalizzata della durata di 6 ore, dovrà concludersi obbligatoriamente ed interamente entro e non oltre i 5 giorni lavorativi successivi alla data di conclusione del corso.

A4 - Azioni di aiuti economici per lo start up dell’impresa: erogazione di contributi a fondo perduto per le imprese neo-costituite.

Possono accedere ai contributi solo coloro che abbiano usufruito dei servizi di orientamento, formazione e assistenza personalizzata, descritti nei punti precedenti.

In particolare, possono presentare domanda di contributo le imprese che abbiano i seguenti requisiti:

- il cui titolare (o in caso di società almeno uno dei soci) sia beneficiario proveniente dalle precedenti fasi con le seguenti caratteristiche:
- abbia frequentato almeno il 75% delle ore previste dal corso di formazione, di cui all’azione A2
- abbia frequentato il 100% del percorso di assistenza personalizzata, di cui all’azione A3
- il Business Plan prodotto sia stato dichiarato ammesso
- abbia costituito una Micro o Piccola impresa optando per una delle seguenti forme giuridiche:

ditta individuale, società di persone, società di capitali (i cui soci sono rappresentati da persone fisiche), società cooperative;

- abbiano la sede legale ed operativa in Lombardia e si siano iscritte al Registro delle Imprese della Camera di Commercio entro i 4 mesi successivi alla pubblicazione sul sito degli esiti della valutazione dei business plan.

Tale azione prevede l’erogazione di contributi per spese di investimenti materiali ed immateriali riconducibili all’avvio dell’impresa pari al 70% degli investimenti complessivamente ammessi, al netto di IVA, e fino ad un massimo di:

- Ditte individuali:
Euro 4.500,00= innalzato a Euro 5.500,00= se giovanile
- Società:
Euro 6.000,00= innalzato a Euro 10.000,00= se giovanile

Le domande di contributo dovranno essere presentate successivamente alla pubblicazione degli esiti della valutazione del business plan presentato a valere sull’azione A3 ed entro 4 mesi dal medesimo termine e comunque non oltre il 30/11/2012.

A5 - Azioni di supporto all’occupazione: le imprese agevolate potranno richiedere l’erogazione di voucher finalizzati all’occupazione di giovani con meno di 35 anni ed inseriti attraverso:

- a) Contratti a tempo indeterminato (full time e part time)
- b) Contratti a tempo determinato (full time e part time) per un valore economico di almeno 8.000,00 euro e della durata di almeno 12 mesi
- c) Contratti a progetto per un valore economico di almeno euro 8.000,00 da realizzarsi entro 18 mesi dalla data di costituzione dell’impresa.

Il voucher, non cumulabile con i

contributi concessi a fronte delle spese per il personale ammesse e agevolate, ha un valore di:

- Euro 6.000,00 per i contratti di cui alla lettera a) e b);
- Euro 3.000,00 per i contratti di cui alla lettera c)

La richiesta del voucher dovrà essere contestuale alla presentazione della domanda di contributo e ogni impresa potrà fare domanda per l’erogazione di un solo voucher.

I voucher saranno assegnati alle imprese in base all’ordine cronologico di presentazione della domanda di contributo e fino ad esaurimento dei voucher disponibili.

A6 - Azioni di assistenza personalizzata per la realizzazione degli investimenti e la rendicontazione delle spese: tutte le imprese beneficiarie dei contributi erogati a valere sull’azione A4 potranno beneficiare di un servizio di assistenza della durata di tre ore, finalizzato alla realizzazione di investimenti e alla rendicontazione delle spese prevista dalla stessa azione A4.

A7 - Azioni di Mentoring e Consulenza specialistica per il supporto alla gestione della neo-impresa nei primi 2 anni di attività. Tale azione è rivolta alle sole imprese create da giovani e che abbiano partecipato alle precedenti fasi del progetto. L’azione, che si concretizza in un affiancamento per la gestione nei primi 2 anni di attività, si articola in servizi di consulenza diretta, per un totale di 20 ore e in servizi di tutoraggio per l’affiancamento alla gestione per un totale di 15 ore per ciascuna impresa giovanile agevolata. L’accesso al servizio avviene automaticamente a seguito dell’effettiva erogazione del contributo.

Maggiori dettagli sul sito www.start.lombardia.it. Informazioni: Paolo Grieco, 0341.250200, pgrieco@artigiani.lecco.it

Regolamento CLP, che cos'è?

TRASPORTO RIFIUTI IN CONTO PROPRIO

Rammentiamo alle imprese che effettuano il trasporto in proprio di rifiuti che le autorizzazioni rilasciate dall'Albo Gestori Ambientali presso la CCIAA di Milano, che non contengono le targhe dei mezzi ed i codici europei dei rifiuti, devono essere aggiornate con apposito modulo di variazione. La scadenza era prevista al 30 giugno 2011, ai fini di rilascio della nuova autorizzazione entro la fine di dicembre 2011 (vedi nostre circolari del 18 maggio e 1 giugno).

Le imprese interessate sono principalmente: edili (per macerie), idraulici ed elettricisti (per rottami ferrosi e non, cavi, canaline ecc.), giardinieri (verde) ed in genere per tutte le imprese che trasportano imballaggi ai centri di raccolta rifiuti comunali.

Info: Marco Bonacina, Ufficio Ambiente, tel. 0341.250200, mbonacina@artigiani.lecco.it

Il nuovo Regolamento Europeo per C.L.P. (Classification, Labeling and Packaging) detta le nuove regole per la classificazione, l'imballaggio e l'etichettatura dei prodotti chimici (sostanze e miscele pericolose). Il regolamento CLP ha apportato alcune novità significative rispetto al precedente sistema normativo sulle sostanze e preparati pericolosi (DSP e DPP) che riguardano innanzitutto la terminologia utilizzata: il CLP, infatti, fa riferimento a miscele invece che a preparati, a classi di pericolo anziché a categorie di pericolo, e le classi di pericolo sono a loro volta suddivisibili in categorie che specificano la gravità del pericolo. Il CLP definisce la nuova figura del fornitore come "ogni fabbricante, importatore, utilizzatore a valle o distributore che immette sul mercato una sostanza, in quanto tale o in quanto componente di una miscela, o una miscela". Il formulatore è considerato un utilizzatore a valle, non un produttore. Per quanto riguarda l'etichettatura, il simbolo di pericolo della precedente normativa europea, un quadrato arancione con il simbolo corrispondente al pericolo in nero, è sostituito dal pittogramma che è rappresentato da un rombo con fondo bianco e bordo rosso e simbolo in nero.



Le frasi di rischio R sono sostituite dalle Indicazioni di Pericolo, Hazard Statements, indicate con la lettera H seguita da numeri a tre cifre e le frasi di sicurezza S sono sostituite dai Consigli di Prudenza, Precautionary Statements, rappresentati dalla lettera P e da un codice a tre cifre (suddivisi in quattro tipologie: prevenzione, reazione, conservazione e smaltimento).

Tempi di applicazione

Il Regolamento 286/2011, in vigore dal 20 gennaio 2009, potrà essere applicato in via facoltativa alle sostanze prima del 1° dicembre 2012 ed alle miscele prima del 1° giugno 2015, date in cui esso diventerà obbligatorio. È previsto anche un periodo transitorio:

- 1) le sostanze classificate, etichettate e imballate secondo il CLP ed immesse sul mercato prima del 1° dicembre 2012 non devono essere rietichettate e reimballate in conformità al 2° ATP CLP fino al 1° dicembre 2014;
- 2) le miscele classificate, etichettate e

imballate in conformità alla direttiva 1999/45/CE o al CLP e immesse sul mercato prima del 1° giugno 2015 non devono essere rietichettate e reimballate in conformità al 2° ATP CLP fino al 1° giugno 2017.

Si fa notare che il 27 ottobre 2011 è stato emanato il Decreto Legislativo 186 relativo alla disciplina sanzionatoria per la violazione delle disposizioni del regolamento (CE) 1272-2008 relativo alla classificazione, all'etichettatura e all'imballaggio di sostanze e miscele.

Cosa devono fare le imprese?

La transizione dalle direttive DSP/DPP al regolamento CLP prevede e richiede di programmare ed intraprendere azioni utili a comprendere il regolamento stesso e le sue implicazioni. Le imprese devono:

- 1) creare un inventario aziendale delle proprie sostanze e miscele (comprese le sostanze contenute in miscele) indicando: fornitori, clienti e modo di utilizzo;
- 2) valutare la necessità di una formazione professionale del personale tecnico e normativo adeguato nella propria impresa.

Economie Ambientali è a disposizione per fornire assistenza e consulenza in merito.

GLI STACCABILI DI ARTIGIANATO LECCHESE

SICUREZZA, FORMAZIONE, MEDICINA DEL LAVORO

In collaborazione con Economie Ambientali, società partecipata dalla nostra Associazione, presentiamo a partire da questo numero una serie di tredici vademecum informativi sulle normative vigenti e gli aggiornamenti in materia di sicurezza, formazione e medicina del lavoro.

Ognuno dei dossier è dedicato a un comparto e illustra i rischi riguardanti le lavorazioni più comuni.

Nei prossimi numeri pubblicheremo i dossier delle categorie:

- Alimentaristi
- Autoriparatori
- Autotrasporti
- Carpentieri
- Edilizia
- Grafica
- Impiantistica
- Legno Arredo
- Metalmeccanica
- Plastica galvanica
- Servizi alla persona
- Tessile



1 - DOSSIER COMPARTO ABBIGLIAMENTO

CALZOLAI – PANTOFOLAI – PELLETTERIE – SURROGATI PELLE – CONFEZIONI ED OGGETTI DI CUCITO – CALZE E MAGLIE – SARTORIE SU MISURA – PELLICCERIE – CONFEZIONI MATERIALI VARI

La produzione di tale comparto è finalizzata al confezionamento di abiti, accessori per l'abbigliamento e articoli per la casa in differenti materiali.

PRINCIPALI DANNI E PATOLOGIE POSSIBILI

INFORTUNI

La maggior parte degli infortuni è a carico degli arti superiori, in particolare delle mani, per l'utilizzo dei macchinari.

Numerosi sono poi gli infortuni causati da fattori strutturali (scale, soppalchi) e dagli spazi di lavoro ridotti che comportano una limitazione della libertà dei movimenti.

Interventi necessari: valutazione dei rischi

specifici, formazione e informazione ai lavoratori, consegna dei dispositivi di protezione individuale.

RISCHI PER LA SALUTE DEI LAVORATORI

Nel comparto abbigliamento i rischi per la salute dei lavoratori possono essere causati da:

- impiego di sostanze chimiche quali ad esempio adesivi per l'incollaggio delle singole parti dei prodotti (es. soles per calzatura);
- movimentazione manuale di carichi (sollevamento e spostamento dei rotoli di tessuti e di carrelli porta pezzi);
- movimenti ripetitivi degli arti superiori (nella fase di stesura e taglio di tessuti movimenti ripetitivi a carico della mano);

- vibrazioni causate dall'impiego di alcune attrezzature come ribattatrici, macchine da cucire;
- esposizioni a polveri di tessuto;
- esposizione a rumore superiore a 80 dB(A)Leq.

I fattori elencati sopra possono causare differenti danni agli operatori quali:

- irritazioni/allergie a carico dell'apparato respiratorio;
- disturbi muscolo scheletrici a carico degli arti superiori e del rachide;
- riduzione della capacità uditiva con insorgenza al sistema nervoso centrale;
- disturbi localizzati della circolazione locale e disturbi di sensibilità.

Interventi necessari: valutazione dei rischi con particolare attenzione al rischio chimico, valutazione strumentale del rumore, valutazione strumentale delle vibrazioni, indagine ambientale, formazione e informazione ai lavoratori, consegna dei dispositivi di protezione individuale.

COSA DEVE FARE L'IMPRESA

Ordine logico degli adempimenti previsti dalla normativa inerente la salute e sicurezza sul luogo di lavoro:

- 1) DESIGNARE IL DATORE DI LAVORO;
- 2) DESIGNARE IL RESPONSABILE DEL SERVIZIO PREVENZIONE E PROTEZIONE;
- 3) DESIGNARE L'/ GLI INCARICATO/I DI PRIMO SOCCORSO;
- 4) DESIGNARE L'/ GLI INCARICATO/I DI PREVENZIONE INCENDI;
- 5) NOMINARE IL RAPPRESENTANTE DEI LAVORATORI PER LA SICUREZZA;
- 6) DESIGNARE IL MEDICO COMPETENTE, QUANDO SI RISCONTRI LA PRESENZA DI RISCHI CHE NE COMPORTINO L'OBBLIGO (es. rumore, sostanze chimiche, ecc.);
- 7) EFFETTUARE LA VALUTAZIONE DEI RISCHI

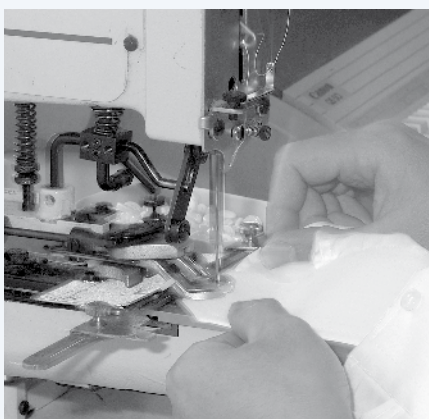

ELABORANDO UNA DOCUMENTAZIONE SULL'ESITO DELLA VALUTAZIONE EFFETTUATA;

- 8) INFORMARE E FORMARE I LAVORATORI IN

MERITO AI RISCHI PRESENTI IN AZIENDA;

- 9) FORNIRE AI LAVORATORI ADEGUATI DISPOSITIVI DI PROTEZIONE INDIVIDUALE;
- 10) EFFETTUARE VALUTAZIONE STRUMENTALE DEL RUMORE;
- 11) EFFETTUARE VALUTAZIONE STRUMENTALE DELLE VIBRAZIONI;
- 12) EFFETTUARE VALUTAZIONE CON METODOLOGIE SPECIFICHE PER RISCHI DERIVANTI DA MOVIMENTAZIONE MANUALE DEI CARICHI (UNI 11228 o NIOSH) E PER SOVRACCARICO DEGLI ARTI SUPERIORI PER MOVIMENTI RIPETUTI (OCRA);
- 13) OTTENERE CERTIFICATO PREVENZIONE INCENDI, se necessario. Si ricorda che con l'entrata in vigore del D.P.R. 151/2011 in data 07/10/2011, sono subentrate variazioni rispetto a quanto previsto dalla normativa precedente (All. al D.M. 16/02/1982) e si consiglia pertanto di verificare la situazione.
- 14) OTTENERE AUTORIZZAZIONE PER LE EMISSIONI IN ATMOSFERA;
- 15) GESTIRE RIFIUTI (si ricorda l'importanza di una corretta gestione dei rifiuti prodotti dall'azienda in relazione alla normativa vigente).

**economie
ambientali**
SICUREZZA SUL LAVORO

23900 LECCO - Viale Dante 14

Tel. 0341 286741 - Fax 0341 286742

info@economieambientali.it • www.economieambientali.it

Certificazione di qualità, con noi è più facile

“Non basta saper fare le cose: occorre poterlo dimostrare e far tornare i conti”. Il Sistema Qualità è un'opportunità per raggiungere i due obiettivi: l'Associazione può darti una mano

DA DOVE COMINCIARE PER OTTENERE LA CERTIFICAZIONE?

Spesso le imprese, soprattutto se di dimensioni medio-piccole, si trovano ad interrogarsi su questo tema, avendo sulla certificazione qualche idea e molti dubbi. Qualche idea perché la certificazione viene percepita ancora come un mondo sconosciuto e di difficile accesso; molti dubbi perché si tratta di un investimento considerevole in termini economici.

Qual è dunque la strada migliore per ottenere la certificazione?

Confartigianato Imprese Lecco, prima Associazione di categorie del settore artigiano ad avere ottenuto a livello nazionale la Certificazione di qualità Iso 9000, accompagna le imprese nel percorso, organizzando pacchetti di consulenza volti a ottenere la certificazione qualità Iso 9001:2008, con due formule:

- PER AZIENDE SINGOLE
- PER CATEGORIE OMOGENEE DI ATTIVITA' (4/5 aziende dello stesso settore)

CARATTERISTICHE PRINCIPALI

Si segue un approccio fortemente

operativo affrontando le problematiche tecnico/organizzative tipiche per ogni settore. Si forniscono poi gli strumenti per costruire un sistema di gestione della qualità estremamente semplice e leggero in termini di documentazione.



MODALITA'

L'estensione del servizio prevede interventi di mezza giornata in Associazione e interventi in azienda, il cui numero varia a seconda del tipo di programma. Nel contratto per aziende singole, il consulente viene direttamente in azienda.

TEMPI

Variano da 5 a 8 mesi.

Per qualsiasi informazione contattare l'ufficio Qualità (0341.250200 Elena Riva) o inviare la scheda allegata.

Scheda richiesta informazioni servizio "QUALITÀ"

Sono interessato al vostro Servizio "Qualità", ed in particolare vorrei saperne di più su (barrare le caselle di interesse):

- Finanziamenti possibili a supporto del progetto
- Offerta per servizio di gruppo
- Offerta singola direttamente in azienda

N. SOCI _____ N. DIPENDENTI _____

Desidero ricevere le informazioni di mio interesse a mezzo:

- Contatto Telefonico Lettera E-mail Fax

RAGIONE SOCIALE

PERSONA DA CONTATTARE

INDIRIZZO

CITTA'

ATTIVITA'

EMAIL

TEL. FAX

**TRASMETTERE VIA FAX ALL'UFFICIO QUALITÀ' N. 0341.250170
(Elena Riva)**

IL TELEGIORNALE DI CONFARTIGIANATO

Ogni lunedì tutti gli associati possono collegarsi con l'edizione settimanale del telegiornale della Confederazione, redatto a cura dei colleghi dell'ufficio stampa nazionale. È uno strumento di comunicazione che rappresenta la vetrina delle attività di Confartigianato Imprese. Si tratta di un ulteriore mezzo per essere sempre dalla parte degli associati e mantenere attivo il filo diretto della comunicazione. Il notiziario è stato concepito per offrire in meno di dieci minuti un'informazione snella ma completa sui temi più rilevanti di interesse per gli imprenditori. Propone servizi su argomenti di attualità, notizie sulle attività di categoria, interviste a dirigenti e interlocutori istituzionali, eventi e iniziative di particolare rilievo.

È possibile vedere il telegiornale cliccando sul link presente sulla homepage del nostro sito www.artigiani.lecco.it

Il Tg@ di Confartigianato è anche su YouTube: <http://www.youtube.com/user/ConfartigianatoTube>



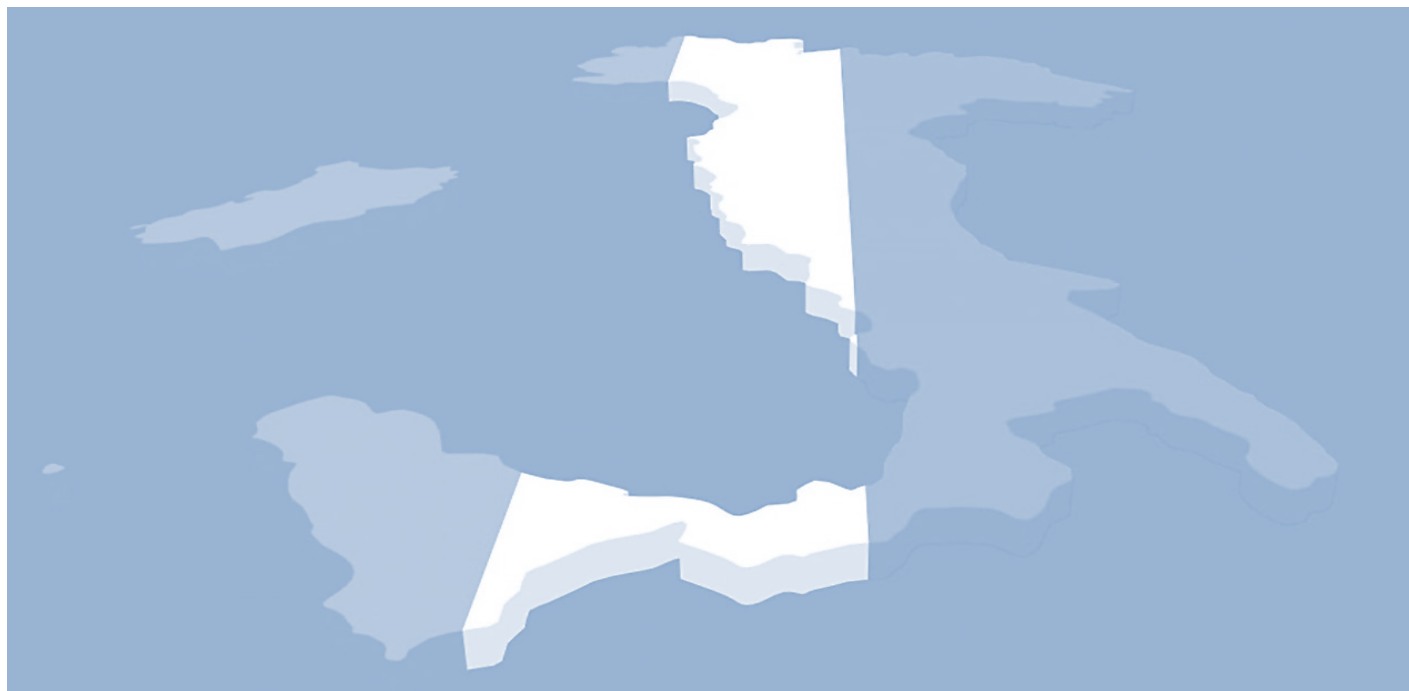

Il Decreto Salva Italia

È stato recentemente pubblicato sulla G.U. il Decreto Legge n. 201 del 6/12/2011, noto anche come decreto “Salva Italia” contenente “Disposizioni urgenti per la crescita, l’equità e il consolidamento dei conti pubblici”. Il Decreto dovrebbe concludere il processo di conversione in Legge in Parlamento prima delle festività natalizie.

Le principali misure di carattere fiscale riguardano le seguenti tematiche:

- riduzione della tassazione per le società “che si finanziano con capitale proprio” (già per il 2011);
- deducibilità della quota IRAP relativa al costo del lavoro, con particolari deduzioni per donne e giovani;
- riconoscimento a regime delle detrazioni 36% e 55%;
- introduzione di un regime premiale per le imprese che inviano telematicamente i documenti all’Agenzia delle Entrate;
- ulteriore riduzione del limite dell’uso del contante e dei titoli al portatore da € 2.500 a € 1.000;
- anticipazione dell’applicazione dell’imposta municipale (IMU);
- introduzione del nuovo tributo comunale sui rifiuti e sui servizi (dal 2013);
- introduzione di un’imposta straordinaria dell’1,5% sui valori “scudati”

Vediamo alcuni approfondimenti.

LIMITAZIONI USO DEL CONTANTE A € 1.000

È introdotta, a decorrere dal 6.12.2011, una ulteriore riduzione del limite all’uso del contante e dei titoli al portatore (pari a € 2.500 fino al 5.12.2011) in base alla quale:

- il trasferimento di denaro con-

tante, di libretti bancari o postali al portatore e di titoli al portatore è possibile soltanto per importi inferiori a € 1.000;

- gli assegni bancari e postali nonché i vaglia postali e cambiali di importo pari o superiore a € 1.000 devono riportare il nome o la ragione sociale del beneficiario e la clausola di non trasferibilità;

- il saldo dei libretti di deposito bancari o postali al portatore dovranno essere estinti o “riportati” ad importi inferiori alla soglia di € 1.000 entro il 31.12.2011.

DETRAZIONI PER RISTRUTTURAZIONI EDILIZIE E RISPARMIO ENERGETICO (36% e 55%)

A decorrere dall’1.1.2012, è dispo-

sto il riconoscimento “a regime” della detrazione IRPEF del 36% delle spese per interventi di recupero del patrimonio edilizio con la sostanziale conferma dell’attuale assetto normativo.

Il nuovo decreto prevede infatti che la detrazione spetta:

- per una spesa massima complessiva di € 48.000, considerando anche le spese sostenute



in anni precedenti in caso di lavori che proseguono per più annualità;

- per le sole unità immobiliari residenziali (di qualsiasi categoria catastale) e relative pertinenze, con la conseguenza che, in caso di uso promiscuo, la detrazione va ridotta del 50%;
- in 10 quote annuali di pari importo a decorrere dall'anno di sostenimento delle spese;

per gli interventi di:

- manutenzione ordinaria (solo sulle parti comuni), manutenzione straordinaria, restauro, risanamento e ristrutturazione (sia sulle singole unità immobiliari che sulle parti comuni);
- realizzazione di box/posto auto pertinenziale;
- restauro/risanamento/ristrutturazione su interi fabbricati eseguiti da imprese edili o cooperative edilizie per la successiva rivendita/assegnazione entro 6 mesi dalla fine dei lavori;
- ripristino degli immobili danneggiati da eventi calamitosi;
- eliminazione di barriere architettoniche ed interventi per favorire la mobilità di soggetti disabili;
- prevenzione di atti illeciti da parte di terzi e infortuni domestici;
- cablatura degli edifici, contenimento dell'inquinamento acustico, bonifica dell'amianto;
- misure antisismiche, di messa a norma degli edifici e di risparmio energetico.

Con riferimento agli interventi destinati al risparmio energetico il decreto in esame dispone che:

- la detrazione del 55% per gli interventi di risparmio energetico è applicabile anche per le spese sostenute fino al 31.12.2012;
- per le spese relative alle opere

per il conseguimento di risparmio energetico a decorrere dall'1.1.2013 è applicabile la detrazione del 36%.

Ciò porta a ritenere che la detrazione IRPEF / IRES del 55% per le spese di risparmio energetico attualmente in vigore è prorogata fino al 31.12.2012 mentre per gli anni successivi (dal 2013) tali interventi saranno "ricompresi" tra quelli per i quali è possibile beneficiare della detrazione IRPEF del 36%.

AUMENTO ALIQUOTE CONTRIBUTIVE IVS

A decorrere dall'1.1.2012 le aliquote contributive degli artigiani e commercianti iscritti alla Gestione IVS sono incrementate dello 0,3% ogni anno fino a raggiungere la misura del 22%.

NOVITÀ IN MATERIA DI STUDI DI SETTORE

Con riferimento alle dichiarazioni relative al 2011 e annualità successive, a favore dei contribuenti soggetti agli studi di settore che:

- assolvono regolarmente gli obblighi di comunicazione dei dati rilevanti ai fini dell'applicazione degli studi di settore, indicando fedelmente tutti i dati previsti;
 - risultano congrui, anche a seguito di adeguamento;
 - risultano coerenti agli specifici indicatori previsti dallo studio di settore;
- sono riconosciuti importanti benefici in termini di preclusione di alcuni tipi di accertamenti e riduzione di 1 anno dei termini di decadenza per l'attività di accertamento.

Al contrario i contribuenti soggetti agli studi di settore che:

- non soddisfano le 3 condizioni sopra riportate saranno oggetto di specifici piani di controllo da parte dell'Agenzia delle Entrate e della GdF;

- risultano non congrui e sono privi di un c/c dedicato all'attività professionale/d'impresa saranno oggetto di controlli svolti prioritariamente con l'utilizzo dei poteri istruttori previsti per gli accertamenti finanziari (movimentazioni bancarie, ecc...)

EMERSIONE DI BASE IMPONIBILE

Al fine di favorire l'emersione di base imponibile sono previste le seguenti disposizioni:

- l'irrogazione di sanzioni penali, l'insorgere dell'"uso di atto falso" e, nei casi più gravi, l'interdizione temporanea dai pubblici uffici o dalla professione, nel caso in cui il contribuente esibisca/trasmetta atti o documenti falsi (in tutto o in parte) ovvero fornisca dati e notizie non veritieri a seguito delle richieste fatte dall'Ufficio;
- obbligo per gli operatori finanziari (banche, Poste, intermediari finanziari, imprese di investimento, organismi di investimento, ecc.), a decorrere dall'1.1.2012, di comunicare periodicamente all'Anagrafe tributaria le movimentazioni che hanno interessato i rapporti (ad esempio, conto corrente).

Le informazioni così raccolte potranno essere utilizzate anche per individuare i contribuenti a maggior rischio di evasione da sottoporre a controllo.

Con un apposito Provvedimento l'Agenzia delle Entrate fisserà le modalità di comunicazione e l'eventuale estensione dell'obbligo di comunicazione ad ulteriori dati utili ai fini dei controlli fiscali;

- comunicazione da parte dell'INPS all'Agenzia delle Entrate e alla GdF dei dati relativi ai contribuenti beneficiari di prestazioni socio assistenziali affinché gli stessi siano oggetto di verifica circa la fedeltà dei redditi dichiarati;

- riformulazione dell'art. 7, DL n. 70/2011 a seguito della quale è disposto che i controlli amministrativi in forma di accesso devono essere programmati e coordinati tra i diversi Uffici competenti al fine di evitare duplicazioni e sovrapposizioni. Rispetto alla formulazione precedente, viene quindi meno la previsione che detti accessi devono essere unificati, al massimo con cadenza semestrale e di durata non superiore a 15 giorni;

- partecipazione dei Comuni all'attività di accertamento fiscale e contributivo non più subordinata alla presenza dei "consigli tributari".

AIUTO ALLA CRESCITA ECONOMICA

L'agevolazione in esame è riconosciuta sia alle società di capitali (SPA e SRL) che alle ditte individuali, alle snc e sas in contabilità ordinaria.

A decorrere dal periodo d'imposta in corso al 31.12.2011 (2011 per i soggetti con periodo d'imposta coincidente con l'anno solare), al fine di incentivare il finanziamento delle imprese con capitale proprio, è introdotta una deduzione dal reddito d'impresa, pari al "rendimento nozionale" del nuovo capitale proprio.

Tale rendimento è pari all'importo risultante dall'applicazione, all'incremento del capitale proprio rispetto a quello esistente alla chiusura del periodo d'imposta in corso al 31.12.2010 (2010 per i soggetti con periodo d'imposta coincidente con l'anno solare) di un'aliquota individuata con apposito Decreto da emanare entro il 31.1 di ogni anno.

In via transitoria, per il primo triennio (2011 - 2013) detta aliquota è fissata nella misura del 3%.

L'eventuale rendimento nozionale eccedente il reddito complessivo netto dichiarato è riportabile nei periodi d'imposta successivi.

Nel primo anno di applicazione della disposizione in esame, il capitale proprio è rappresentato dal patrimonio netto, al netto dell'utile d'esercizio.

Al fine di determinare l'incremento patrimoniale rilevano quali incrementi i conferimenti in denaro e gli utili accantonati a riserva; mentre rilevano quali decrementi, le riduzioni del patrimonio netto con attribuzione dello stesso ai soci/partecipanti, a qualsiasi titolo. Per le imprese di nuova costituzione l'incremento è costituito dall'intero patrimonio conferito.

Le modalità attuative dell'agevolazione in esame saranno stabilite da un apposito Decreto.

DEDUCIBILITÀ IRAP RELATIVA A COSTO DEL LAVORO

A decorrere dal periodo d'imposta in corso al 31.12.2012 (2012 per i soggetti con periodo d'imposta coincidente con l'anno solare), è possibile dedurre dal reddito d'impresa l'IRAP riferita alla quota imponibile del costo del personale dipendente ed assimilato. In pratica viene riconosciuta la deducibilità dell'Irap pagata sul costo del lavoro dipendente e assimilato.

DEDUZIONE IRAP PER DONNE E GIOVANI

A decorrere del periodo d'imposta successivo a quello in corso al 31.12.2011 (2012 per i soggetti con periodo d'imposta coincidente con l'anno solare), la deduzione IRAP per ciascun dipendente a tempo indeterminato impiegato nel periodo d'imposta è aumentata:

- da € 4.600 a € 10.600 se il dipendente è di sesso femminile o di età inferiore a 35 anni;
- da € 9.200 a € 15.200 se il dipendente è di sesso femminile o di età inferiore a 35 anni ed è impiegato in Abruzzo, Basilicata, Calabria, Campania, Molise, Puglia, Sardegna o Sicilia.

UTILIZZO DELL'ISEE PER LE AGEVOLAZIONI FISCALI E ASSISTENZIALI

È prevista, con un apposito Decreto, la revisione delle modalità di determinazione dell'ISEE (Indicatore della situazione economica equivalente) "al fine di rafforzare la rilevanza degli elementi di ricchezza patrimoniale della famiglia, nonché della percezione di somme anche se esenti da imposizione fiscale".

REGIME PREMIALE PER LE ATTIVITÀ "TRASPARENTI"

A decorrere dall'1.1.2013, "al fine di promuovere la trasparenza e l'emersione di base imponibile" sono previste una serie di agevolazioni a favore dei lavoratori autonomi, degli imprenditori individuali e dei soggetti che esercitano l'attività in forma associata, che:

- provvedono all'invio telematico all'Agenzia delle Entrate dei corrispettivi, delle fatture emesse/ricévute e delle risultanze degli acquisti/cessioni non soggetti a fattura;
- istituiscono un conto corrente dedicato ai movimenti finanziari relativi all'attività artistica, professionale o di impresa esercitata.

Tra i benefici previsti ricordiamo:

- semplificazione degli adempimenti amministrativi;
- assistenza negli adempimenti amministrativi da parte dell'Agenzia delle Entrate;
- accelerazione del rimborso o della compensazione del credito IVA;
- riduzione di 1 anno dei termini di decadenza per l'attività di accertamento.

A detti soggetti, se in contabilità semplificata, potrà altresì essere riconosciuta la possibilità di:

- determinare il reddito con il principio di cassa;

- farsi predisporre dall'Agenzia delle Entrate la dichiarazione dei redditi;
- essere esonerati dalla tenuta delle scritture contabili, dai versamenti periodici e dall'acconto IVA.

La precisa individuazione dei benefici e le relative modalità attuative sono demandate a specifici Provvedimenti dell'Agenzia delle Entrate.

APPLICAZIONE SPERIMENTALE DELL'IMPOSTA MUNICIPALE (IMU)

Il Decreto in esame anticipa al 2012 l'applicazione, "in via sperimentale", dell'IMU, già prevista dalla norme sul federalismo fiscale.

PRESUPPOSTO PER L'APPLICAZIONE DELL'IMU

Il presupposto dell'IMU è il possesso di fabbricati, aree fabbricabili e terreni agricoli.

Il Decreto in esame estende l'applicazione dell'IMU anche all'abitazione principale e sue pertinenze.

Base imponibile IMU

La base imponibile IMU è calcolata applicando:

- per i terreni agricoli, uno specifico moltiplicatore (120) all'ammontare del reddito dominicale risultante in Catasto;
- per i fabbricati, i seguenti moltiplicatori all'ammontare della rendita catastale rivalutata del 5%:

Cat. catastale	MOLTIPLICATORE
A (esclusa A10)	160
C2, C6, C7	160
B	140
C3, C4, C5	140
A10	80
D	60
C1	55

Aliquote IMU

È prevista un'aliquota IMU ordinaria, nella misura dello 0,76% che i Comuni potranno aumentare o diminuire dello 0,3%.

Il 50% dell'imposta applicata nella misura dello 0,76% è riservata allo Stato.

È prevista anche un'aliquota ridotta:

- nella misura dello 0,4% per l'abitazione principale e relative pertinenze che i Comuni possono aumentare o diminuire dello 0,2%;
- nella misura dello 0,2% per fabbricati rurali ad uso strumentale, che i Comuni possono diminuire fino allo 0,1%.

Detrazione per l'abitazione principale

È prevista una specifica detrazione per l'IMU riferita all'abitazione principale e sue pertinenze di ammontare pari a € 200 rapportata al periodo dell'anno durante il quale si protrae tale destinazione.

Modalità di versamento

Il versamento dell'imposta andrà effettuato tramite il mod. F24, con le modalità stabilite dall'Agenzia delle Entrate con uno specifico Provvedimento.

"POSSIBILE" AUMENTO DELLE ALIQUOTE IVA

Il Decreto prevede un innalzamento dell'aliquota IVA:

- dal 10% al 12% e dal 21% al 23% a decorrere dall'1.10.2012 e fino al 31.12.2013;
- dal 12% al 12,50% e dal 23% al 23,50% a decorrere dall'1.1.2014.

Tale incremento è certo per il 2012 mentre per il 2013 / 2014 è legato alla mancata adozione della Riforma fiscale, per la quale sono stati modificati gli importi relativi agli effetti positivi sull'indebitamento



netto. È infatti previsto che l'aumento delle aliquote IVA non sarà applicato qualora entro il predetto termine sia adottata la Riforma fiscale finalizzata al riordino e alla riduzione dei regimi agevolati attualmente vigenti "tali da determinare effetti positivi, ai fini dell'indebitamento netto, non inferiori a 13.119 milioni di euro per l'anno 2013 ed a 16.400 milioni di euro annui a decorrere dal 2014".

ACCATASTAMENTO FABBRICATI RURALI

Prorogato al 31.3.2012 il termine per presentare richiesta all'Agenzia del Territorio di riconoscimento della categoria catastale degli immobili rurali.

TRIBUTO COMUNALE SU RIFIUTI E SERVIZI

A decorrere dall'1.1.2013 è prevista l'istituzione, da parte di tutti i Comuni, di un tributo comunale sui rifiuti e sui servizi, relativo alla gestione dei rifiuti urbani e dei rifiuti assimilati avviati allo smaltimento svolta in regime di privativa e alla gestione dei servizi indivisibili.

Tale tributo sarà dovuto dai soggetti che possiedono o detengono a qualsiasi titolo locali o aree scoperte suscettibili di produrre rifiuti urbani e dovrà essere versato al Comune in cui insiste l'immobile/area assoggettato al tributo.

La tariffa relativa alla gestione dei rifiuti sarà commisurata alle quantità e qualità medie ordinarie di rifiuti prodotti per unità di superficie, in relazione agli usi e alla tipologia di attività svolte, sulla base di criteri da determinare con un apposito Regolamento da emanare entro il 31.10.2012 e la stessa sarà strutturata in modo tale da:

- assicurare la copertura integrale dei costi di investimento e di esercizio;
- assicurare la proporzionalità dell'imposta anche in base al servizio reso;



- agevolare (con specifiche riduzioni) la raccolta differenziata nelle utenze domestiche.

TASSAZIONE PER AUTO DI LUSO, IMBARCAZIONI E AEROMOBILI

Superbollo auto

Come noto, l'art. 23, comma 21, DL n. 98/2011 ha introdotto un'addizionale erariale della tassa automobilistica (c.d. "super bollo") per le autovetture e autoveicoli per il trasporto promiscuo di persone con potenza superiore a 225 kW, di ammontare pari a € 10 per ogni kW eccedente i 225.

Ora, detto art. 23 è integrato con la previsione che, a decorrere dal 2012, il c.d. "super bollo" è dovuto per le autovetture/autoveicoli di potenza superiore a 185 kW nella misura di € 20 per ciascun kW eccedente i 185.

Imbarcazioni

A decorrere dall'1.5.2012 i proprietari, gli usufruttuari, gli acquirenti con patto di riservato dominio o gli utilizzatori a titolo di leasing di unità da diporto che stazionino in porti marittimi nazionali, navighino o siano ancorate in acque pubbliche, anche se in concessione a

privati, sono tenuti al pagamento della tassa annuale di stazionamento, calcolata per ogni giorno, o frazione di esso, in proporzione alle dimensioni dello scafo.

Aeromobili

È istituita un'imposta erariale a carico dei proprietari, usufruttuari, acquirenti con patto di riservato dominio o utilizzatori in leasing di aeromobili privati di cui all'art. 744, Codice della navigazione, immatricolati nel registro aeronautico nazionale, in base al peso massimo al decollo dell'aeromobile.

IMPOSTA DI BOLLO COMUNICAZIONI PRODOTTI FINANZIARI

A decorrere dall'1.1.2012, "le comunicazioni relative ai prodotti e agli strumenti finanziari, anche non soggetti ad obbligo di deposito, ad esclusione dei fondi pensione e dei fondi sanitari, per ogni esemplare, sul complessivo valore di mercato o, in mancanza, sul valore nominale o di rimborso" sono assoggettate all'imposta di bollo nella seguente misura:

- 0,1% annuo per il 2012;
- 0,15% a decorrere dal 2013.

IMPOSTA STRAORDINARIA ATTIVITÀ SCUDATE

Le attività oggetto di rimpatrio o regolarizzazione (c.d. "scudo fiscale") sono assoggettate ad un'imposta straordinaria dell'1,5%.

L'Agenzia delle Entrate con un apposito Provvedimento stabilirà le relative disposizioni di attuazione.

PRESCRIZIONE "IMMEDIATA" DELLE LIRE IN CIRCOLAZIONE

È stabilita "con decorrenza immediata", e quindi dal 6.12.2011, la prescrizione delle banconote, biglietti e monete in lire ancora in circolazione per i quali l'art. 52-ter, D.Lgs. n. 213/98 aveva fissato al 28.2.2012 il termine ultimo per ottenere, presso la Banca d'Italia, la conversione in euro.

AFFRANCAMENTO PARTECIPAZIONI DI CONTROLLO

La possibilità, prevista dall'art. 23, comma 12, DL n. 98/2011 di riallineare i valori civili e fiscali mediante il pagamento di un'imposta sostitutiva del 16%, dei maggiori valori delle partecipazioni di controllo, iscritti in bilancio a titolo di avviamento, marchi d'impresa e altre attività immateriali a seguito di un'operazione straordinaria effettuata nel periodo d'imposta in corso al 31.12.2010 e nei precedenti, è estesa anche alle operazioni effettuate nel periodo d'imposta in corso al 31.12.2011 (2011 per i soggetti con periodo d'imposta coincidente con l'anno solare).

ACCISE SUI CARBURANTI

Prevista la rideterminazione con aumento delle aliquote delle accise sui carburanti.

TRATTAMENTI PENSIONISTICI

E' previsto un corposo pacchetto di misura in materia previdenziale destinato a riformare le regole dei trattamenti pensionistici.

INPS telematico dal 2012

Da oltre un anno l'Inps ha attivato il canale telematico, per ricevere le richieste di prestazioni che pervengono all'Istituto.

Allo stato attuale è obbligatoria la presentazione telematica in via esclusiva delle seguenti prestazioni:

- Domande di invalidità civile
- Domande di pensione (anzianità/vecchiaia/reversibilità/assegno sociale/ricostituzioni e supplementi)
- Sostegno al reddito (disoccupazione/mobilità/maternità/congedi parentali per maternità delle lavoratrici autonome e dipendenti/ cure termali)
- Assegni nucleo familiare
- Versamenti volontari
- Presentazione on-line dei ricorsi

Fino al 31 gennaio 2012 sarà ancora possibile inviare le domande mediante le tradizionali modalità (anche cartacea).

Dal prossimo anno, l'obbligo di utilizzo del canale telematico riguarderà, oltre a quelle sopra riportate, anche le seguenti pratiche:

>>> dal 1° gennaio 2012:

- Domanda di autorizzazione ai versamenti volontari
- Dilazione amministrativa
- Sospensione e sgravio per calamità naturale (aziende agricole)
- Sospensione della cartella esattoriale o dell'avviso di addebito
- Cessione dei crediti da parte degli Enti morali
- Riduzione delle sanzioni civili
- Rimborso dei contributi
- Compensazione contributiva e



- auto conguaglio
- Dichiarazione di riduzione nell'edilizia
- Variazione inizio attività iscritti gestione artigiani e commercianti
- Rimborso o accredito trimestrale da parte del datore di lavoro domestico
- Riduzione contributiva legge 449/1997
- Pensioni ai superstiti indirette
- Pensioni di invalidità specifica autoferrotranvieri
- Pensioni di inidoneità al servizio ferroviario in genere
- Pensioni di invalidità/inabilità convenzioni internazionali - Assegni invalidità
- Pensioni di invalidità/inabilità convenzioni internazionali - Pensioni inabilità
- Pensioni dirette convenzioni internazionali - Pensioni di vecchiaia e anzianità
- Pensioni ai superstiti convenzioni internazionali - Pensioni Indirette
- Pensioni ai superstiti convenzioni internazionali - Pensioni reversibilità
- Contratti di solidarietà ed Integrazione salariale (ordinaria e straordinaria)
- Indennità di disoccupazione agricola ed assegno al nucleo familiare
- Trattamenti di famiglia (assegno nucleo familiare ai lavoratori domestici e coltivatori diretti)
- Indennità di disoccupazione frontalieri Italiani in Svizzera e lavoratori rimpatriati UE ed extra UE
- Congedo straordinario per assistenza disabili
- Sgravio della cartella esattoriale o dell'avviso di addebito

>>> dal 1° aprile 2012:

- Ammortizzatori in deroga (CIG e Mobilità)
- Trattamento economico previdenziale donatori sanguemidollo/soccorso alpino

- Rimpatrio e trattamento di richiamo alle armi
- Trattamenti speciali di disoccupazione edile
- Tutela maternità gestione separata
- Assegno per congedo matrimoniale
- Permessi per assistenza disabili
- Prestazioni antitubercolari e ANF
- Indennità di disoccupazione ordinaria requisiti ridotti e assegno nucleo familiare
- Indennità lavoratori sospesi
- Fondi di garanzia interventi per liquidazione TFR e crediti diversi, per posizione previdenziale complementare, per TFR esattoriali
- Malattia (pagamento diretto). Tutela della degenza ospedaliera per gli Iscritti alla Gestione Separata e Tutela della malattia a favore del CO.CO.PRO. e categorie assimilate.

Ogni cittadino, per presentare una pratica all'Istituto di Previdenza, deve dunque obbligatoriamente scegliere se:

1) abilitarsi con un PIN personale e trasmettere in proprio la richiesta

2) rivolgersi a un Patronato

Fin da ora confermiamo il nostro impegno nell'assistenza, nella consulenza e nell'inoltro presso l'Inps e gli altri Istituti, di ogni pratica - alle ditte artigiane, ai loro familiari, ai loro dipendenti e conoscenti.

IL PATRONATO INAPA È UN SERVIZIO CHE CONFARTIGIANATO IMPRESE LECCO OFFRE GRATUITAMENTE A TUTTI I CITTADINI.



Vuoi sapere tutto sulla tua pensione?

Con i servizi del patronato INAPA puoi verificare gratuitamente ogni dettaglio della tua posizione pensionistica e assicurativa, di tua moglie, dei tuoi figli, di tutta la famiglia!

Compila il modulo e invialo per fax allo 0341.250170, o alla mail inapa@artigiani.lecco.it



RICHIESTA DI ASSISTENZA PER VERIFICA DELLA POSIZIONE ASSICURATIVA

Io sottoscritto _____ nato a _____

Il _____ residente a _____

Via _____ N° _____ Tel _____

C.F. _____ mail _____

CHIEDO

- Posizione assicurativa Inps
- Posizione assicurativa Inpdap
- Posizione assicurativa altro Ente _____

e desidero ricevere il presente riepilogo

- tramite posta
- mail (indicare indirizzo) _____
- tramite Fax al numero _____
- essere convocato per chiarimenti

MANDATO DI RAPPRESENTANZA

Con il presente atto delego il Patronato INAPA di Lecco, presso il quale eleggo domicilio ai sensi dell'art. 47 C.C. – a rappresentarmi ed assistermi gratuitamente, ai sensi e per gli effetti di cui al D.L.C.P.S. 29/07/1947 n. 804 e successive modificazioni ed integrazioni, nei confronti dell'INPS, per lo svolgimento della suddetta pratica. Avendo ricevuto l'informativa sull'utilizzazione dei miei dati personali, ai sensi dell'art. 10 della legge 675/96, consento al loro trattamento, ivi compresi i dati sensibili di cui all'art. 22 della stessa legge, per il conseguimento delle finalità del presente mandato e degli scopi statutari del Patronato. Consento anche che i dati siano comunicati a Confartigianato e ANAP, ai quali parimenti consento il trattamento degli stessi. Il presente mandato può essere revocato solo per iscritto.

Data _____

Firma _____

CAAF DI CONFARTIGIANATO IMPRESE LECCO

730 e ICI • Il Caaf Confartigianato Lecco è a disposizione per verificare il tuo modello **730** e **ICI** dandoti la certezza di consegnare una dichiarazione in perfetta regola. Se hai difficoltà più grandi, ti assiste anche nella predisposizione dei modelli con un trattamento scontato sulla tariffa per la compilazione.

RED • Molte pensioni erogate dall'INPS sono legate a limiti di reddito che devono essere rispettati e segnalati correttamente all'Istituto, altrimenti si possono perdere diritti o subire situazioni debitorie. Rivolgendosi al Caaf Confartigianato potrai

verificare ed elaborare il tuo **RED** (Modello Reddittuale).

ISEE • Calcoliamo e certifichiamo il tuo ISEE (indicatore della situazione economica equivalente), rilasciando un'attestazione valida per le prestazioni agevolate che lo richiedono: assegno nucleo familiare e di maternità, rette asili nido, servizi educativi, mense scolastiche, tasse universitarie, servizi socio-sanitari, utenze (telefono, luce, gas, ecc).

ISEEU • La situazione economica del nucleo familiare degli studenti viene valu-

tata sulla base dell'ISEEU (indicatore di situazione economica equivalente università). Il nostro Caaf rilascia gratuitamente la certificazione ISEEU. Si tratta di un ricalcolo dell'ISEE che tiene conto di alcuni criteri specifici: redditi e patrimoni dei fratelli e sorelle sono calcolati al 50%; sono presi in considerazione redditi e patrimoni posseduti all'estero; lo studente avente nucleo familiare a sé stante potrà essere considerato indipendente solo qualora si verifichino le condizioni previste dal DPCM 9 aprile 2001. Gli studenti che non presentano la certificazione ISEEU versano l'importo massimo di contributi.



GENNAIO

■ 2	Uniemens - Denuncia delle retribuzioni e contributi di novembre 2011	Sindacale
■ 16	IVA - Invio telematico dei dati delle dichiarazioni di intento ricevute nel mese di dicembre 2011	Fiscale
■ 16	IVA - Liquidazione e versamento dell'imposta relativa al mese di dicembre 2011	Fiscale
■ 16	Libro unico del lavoro - Obbligo di stampa in relazione al periodo di paga precedente	Sindacale
■ 16	Ritenute - Versamento ritenute su redditi da lavoro dipendente e assimilati, lavoro autonomo, provvigioni (mese precedente)	Sindacale
■ 16	Modello 730 assistenza fiscale - Il sostituto d'imposta comunica ai propri dipendenti l'intenzione di prestare assistenza fiscale diretta	Sindacale
■ 16	Contributi INPS mensili - Versamento a favore della generalità dei lavoratori dipendenti, relativi alle retribuzioni maturate nel mese precedente	Sindacale
■ 16	Gestione separata INPS - Versamento contributi collaboratori a progetto, occasionali e associati in partecipazione	Sindacale
■ 25	MODELLI INTRA - Presentazione per le operazioni del mese di dicembre 2011 e del 4° trimestre 2011	Fiscale
■ 31	MODELLI BLACK-LIST - Comunicazione delle operazioni dicembre 2011 e 4° trimestre 2011	Fiscale
■ 31	CC.GG. - Versamento della tassa di concessione governativa annuale	Fiscale
■ 31	PUBBLICITA' - Versamento relativo alla pubblicità annuale	Fiscale
■ 31	Prospetto disabili - Invio della denuncia periodica del personale disabile al 31 dicembre 2011 (solo in caso di variazioni)	Sindacale
■ 31	Uniemens - Denuncia delle retribuzioni e contributi del mese precedente	Sindacale

IL SITO DELL'ASSOCIAZIONE È RADDOPPIATO

✓ www.artigiani.lecco.it
Tutte le informazioni sui servizi e le categorie

✓ www.artigianatolecchese.it
Notizie e appuntamenti dal mondo dell'artigianato

TESSERAMENTO 2012

UNA GRANDE FORZA CHE CONTINUA A CRESCERE.

RETE
IMPRESE ITALIA



LECCO / Via G. Galilei 1

Tel. 0341.250200 / www.artigiani.lecco.it

DELEGAZIONI: Barzanò, Colico,
Calolziocorte, Lecco (Via Aspromonte),
Merate, Missaglia, Oggiono,
Premana, Primaluna

Tanti

Auguri
di Buone Feste!



COOPERATIVA
ARTIGIANA
DI GARANZIA
di LECCO

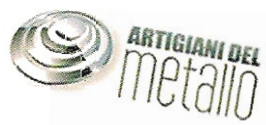

CON.S.AUT.
CONSORZIO SERVIZI PER L'AUTOTRASPORTO



Confartigianato
IMPRESSE
UNIONE ARTIGIANI
LECCO

LECCO • Via G. Galilei, 1
Tel. 0341 250200 - Fax 0341 250170
info@artigiani.lecco.it - www.artigiani.lecco.it

BARZANO* • Via A. Manara, 1 - Tel. 039 955887
CALOLZIOCORTE • Corso Dante 29 - Tel. 0341 644400
COLICO • Via Nazionale, 91 - Tel. 0341 930469

LECCO • Via Aspromonte, 45 - Tel. 0341 365320
MERATE • Via Mameli, 6 - Tel. 039 9900331
MISSAGLIA • Via Ugo Merlini, 4 - Tel. 039 9241599

OGGIONO • Via Giovanni XXIII, 16 - Tel. 0341 577198
PREMANA • Via 2 Giugno, 2 - Tel. 0341 890370
PRIMALUNA • Via Provinciale, 85 - Tel. 0341 980118