

## Finanziaria 2008, non ci siamo

Sullo scorso numero dell'Artigianato Lecchese abbiamo illustrato la dura battaglia sul terreno della Finanziaria 2008 condotta da Confartigianato Imprese. Un'azione svoltasi principalmente alla Commissione Bilancio della Camera, dove siamo costantemente presenti, ma anche con continue e decise pressioni nei confronti dei deputati della maggioranza e dell'opposizione affinché recepissero e sostenessero i numerosi emendamenti elaborati dalla nostra Associazione. Molte correzioni sono state accolte, facendo sì che nell'ambito della manovra potessero essere approvate una serie di misure a vantaggio degli artigiani. A parte la soddisfazione per essere riusciti a modificare l'impostazione della legge, che aveva dimenticato una fetta importante di imprese artigiane tagliandole fuori dai benefici economici, la nostra opinione su questa Finanziaria rimane però fortemente critica. Se si guarda la manovra dal punto di vista delle imprese e delle famiglie, sono presenti diverse scelte positive, come ad esempio l'innalzamento della deduzione forfettaria IRAP, la detrazione ICI sulla prima casa, la semplificazione di alcuni adempimenti per le imprese meno strutturate. Troverete un'ampia sintesi di tali provvedimenti in questo numero del



notiziario, nella sezione dedicata alle novità fiscali.

Ma sul fronte della spesa pubblica il giudizio non può che essere negativo.

Già la prima bozza del disegno di legge brillava per l'assenza di interventi significativi per riquilibrare i bilanci statali, previsti solo a partire dal 2009. Una mancanza che Confartigianato aveva subito denunciato, accusando il Governo di trascurare gli interventi sulle uscite, necessari ad invertire la rovinosa tendenza che dal 1996 al 2006 ha visto crescere di 4,6 punti la spesa primaria sul PIL.

Poco o nulla è previsto infatti per tagliare gli sprechi e le inefficienze dell'apparato statale, per alleviare la pressione burocratica sulle imprese, per procedere con le liberalizzazioni, per offrire risorse da destinare allo sviluppo e al rilancio della competitività del nostro sistema

produttivo. Nonostante l'allarmante situazione contabile, la spesa pubblica, anziché essere ridotta, o contenuta nelle già insostenibili cifre attuali, è addirittura peggiorata.

Nel passaggio tra Senato e Camera è infatti cresciuta di ulteriori cinque miliardi di euro. Un fatto molto grave. Anche perché, se è vero che quella del 2008 è una manovra leggera che non impone nuove tasse, si tratta di una fragile tregua che non potrà durare a lungo; i conti dello Stato continueranno a peggiorare, anche le tasse ricominceranno presto a salire.

**Arnaldo Redaelli, presidente**  
Confartigianato Imprese Lecco

### L'ARTIGIANATO LECCHESE N. 2 n. 2 febbraio 2008

Aut. Tribunale di Lecco n. 61 del 28.3.1965

La quota associativa base è pari a € 175,00 di cui € 2,80 relativo al costo dell'abbonamento al periodico "L'Artigianato Lecchese". La quota associativa non è divisibile. La dichiarazione viene effettuata ai fini postali

**direttore responsabile:** PAOLO GALBIATI  
**caporedattore:** ALBERTO RICCI  
**redazione:** LAURA CARSANIGA,  
ARMANDO DRAGONI, ROBERTO FERRARIO,  
MATILDE PETRACCA, GIOVANNI RIGHETTO,  
ILDEFONSO RIVA, ANGELO TENTORI  
**stampa:** Editoria Grafica Colombo snc  
Via Roma 87, Valmadrera (Lc)  
Tel. 0341 583015 - Fax 0341 583062  
**composizione:** Studio Grafico Artego  
Viale Costituzione 31, Lecco  
Tel. e fax 0341 350457



Questo periodico è associato  
alla Unione Stampa Periodica Italiana

www.artigiani.lecco.it E-mail: info@artigiani.lecco.it

QUESTO NUMERO  
VIENE DISTRIBUITO  
IN 5.300 COPIE



## 18 febbraio, visita alla Franke

La conoscenza in materia di innovazione tecnologica è fondamentale e strategica per una costante crescita dell'impresa. Per questo motivo il direttivo di categoria Legno Arredo, guidato dal presidente Gianpiero Conti, con l'obiettivo di dedicare agli artigiani del settore un continuo aggiornamento in tema di materiali, prodotti di ultima generazione e fornire una panoramica più ampia delle innovazioni che offre il mercato, ha organizzato per il 18 febbraio una visita alla Franke Italia di Peschiera del Garda. La Franke è leader mondiale nella produzione e nella lavorazione dell'acciaio, nella progettazione di lavelli, piani cottura, forni, cappe e rubinetti, ma anche frigoriferi e lavastoviglie, con soluzioni e materiali innovativi per trasformare e rendere più funziona-

le l'ambiente cucina.

Se il numero di adesioni sarà consistente, la nostra associazione organizzerà un pullman per il trasferimento da Lecco a Peschiera.

Il pranzo verrà offerto dall'azienda.

Ecco il programma.

ore 7	partenza
ore 9	Benvenuti in Franke, presentazione
ore 9,30	Visite guidate stabilimento
ore 11	Coffee break
ore 11,30	Visite guidate stabilimento
ore 12,30	Presentazione nuovi prodotti
ore 13,15	Visita guidata showroom
ore 13,45	Pranzo

**Per informazioni e adesioni telefonare all'Ufficio Categorie (Paola Bonacina 0341.250200).**

### Visita stabilimento Franke Modulo di adesione

Nome .....

Cognome .....

Azienda .....

Tel. ....

E.mail .....

Nomi partecipanti .....

.....

.....

Sono interessato a partecipare alla visita  
allo stabilimento Franke il 18 febbraio

**Inviare via fax 0341.250170**

## 5 febbraio, incontro sui contributi regionali e comunitari

### Sportello Europartner

**EUROPARTNER** è una società che opera da 15 anni nel settore degli interventi straordinari e degli incentivi finanziari per lo sviluppo dell'impresa.

EUROPARTNER presta consulenza e si occupa dell'analisi e dell'individuazione delle soluzioni per l'ottenimento di agevolazioni e incentivi offerti da normative comunitarie, nazionali e regionali con finalità di ristrutturazione, riorganizzazione, riconversione aziendale.

EUROPARTNER è presente dal 2007 nella sede di Confartigianato Imprese Lecco con uno sportello di consulenza a disposizione di tutti gli artigiani.

Per fissare un appuntamento rivolgersi all'Ufficio Credito (Mario Ballabio, Elena Riva tel. 0341.250200).



Confartigianato Imprese Lecco, in collaborazione con Europartner, organizza un incontro per conoscere meglio le opportunità di accesso ai contributi a favore delle piccole imprese e comprendere come poterli sfruttare al meglio. L'appuntamento, al quale sono invitati tutti gli artigiani, è:

**MARTEDI' 5 FEBBRAIO alle 18.15**

sede di Confartigianato Imprese Lecco, via Galilei 1 - Lecco,  
sala rossa 2° piano

Programma:

• **ore 18,15**  
registrazione dei partecipanti

• **ore 18,30**  
apertura dei lavori

**Paolo Galbiati**, Confartigianato Imprese Lecco, direttore

**Mario Ballabio**, Confartigianato Imprese Lecco, responsabile Uff. Credito

• **ore 18,45**

- La legge regionale 1/2007: interventi a favore degli artigiani

- P.O.R. (Piano Operativo Regionale): i fondi comunitari

- La legge regionale 22/2006 a favore delle nuove imprese femminili e giovanili

Relatori: Enrico Vigano, Davide Miotto

• **Ore 19,30**

Domande e conclusione



# Formazione, le nuove proposte 2008



Attualmente sono in fase di avvio i seguenti corsi. Chi fosse interessato a partecipare ad uno o più corsi, è pregato di barrare le caselle corrispondenti ai corsi prescelti, compilando la scheda anagrafica e inoltrandola pagina via fax al numero 0341.250170.

I programmi dettagliati sono disponibili sul sito [www.artigiani.lecco.it](http://www.artigiani.lecco.it) nell'area "Iscrizione corsi".

Per maggiori informazioni rivolgersi all'ufficio formazione, dott. Paolo Grieco [pgrieco@artigiani.lecco.it](mailto:pgrieco@artigiani.lecco.it)

## Manifestazione di interesse corsi di formazione 2008

Azienda .....

Via .....

Città .....

Tel .....

Fax .....

Mail .....

Attività .....

Referente .....

.....

Inviare via fax 0341.250170

### CORSI PER TITOLARI, SOCI E DIPENDENTI - FONDO SOCIALE EUROPEO progetto multimisura D1-D3-D4 "Form@rt" id. 429158

CORSO	ORE
o Inglese base/intermedio da febbraio ad aprile dalle 18.30 alle 20.30	36
o Business English - docente madrelingua da marzo a maggio dalle 18.00 alle 21.00	36
In fase di programmazione:	
o Corso per grafici e fotografi	24
o Marketing e comunicazione	24
o Norme tecniche e impiantistiche per termoidraulici	20
o Office base - intermedio	24
o Avvio d'impresa (nuovi associati)	16
o Saldatura termoidraulici	36
o Tecniche di massaggio con pietre laviche	24
o Corso Common rail	16
o Impiantistica elettrica di base (norma Cei 64-8)	24
o Impiantistica residenziale e domotica applicata	16



### CORSI SOLO PER DIPENDENTI - REGIONE LOMBARDIA progetto quadro 236/93 "C.O.L.A." id. 418418

o Inglese tecnico commerciale - docente madrelingua febbraio dalle 18 alle 21	20
o Autocad 2D da febbraio a marzo dalle 18 alle 21	30
In fase di programmazione:	
o Autocad 3D	30
o Office 2000 base - intermedio	20
o Saldatura	30
o Front Office	16

## Gli artigiani lecchesi aprono le porte agli stagisti del Politecnico

Lo scorso 8 gennaio è stata firmata la convenzione quadro per i tirocini formativi tra Politecnico di Milano e Confartigianato Imprese Lecco.

Attraverso tale convenzione tutte le imprese associate potranno previa la semplice registrazione nell'area Stage-Tirocini, ac-

cessibile dal sito [www.polimi.it](http://www.polimi.it), fare richiesta per ospitare un laureando nella propria azienda per un periodo di stage.

Tale opportunità consentirebbe agli studenti di ampliare le proprie conoscenze del mondo del lavoro e in particolare della realtà artigiana, mentre per le imprese, o-

spitare giovani con grande entusiasmo e nuove idee potrebbe comportare un vantaggio per migliorare la competitività.

Per eventuali informazioni potete rivolgervi all'Ufficio formazione, Dott. Paolo Grieco 0341/250200, e.mail [pgrieco@artigiani.lecco.it](mailto:pgrieco@artigiani.lecco.it)



# L'Ufficio Previdenza si presenta

A disposizione degli imprenditori, dei loro familiari e del cittadino con personale qualificato, l'Ufficio previdenza di Confartigianato Imprese Lecco svolge gratuitamente pratiche di pensione, infortuni e malattie professionali, fornendo assistenza previdenziale e sanitaria sotto ogni aspetto. L'Ufficio è impegnato anche a sostenere e promuovere ogni attività che favorisca la realizzazione di politiche sociali relative alle necessità dell'artigiano e del piccolo imprenditore.

## PATRONATO INAPA

Nella sede Confartigianato Imprese di via Galilei a Lecco ha sede l'Ufficio Provinciale del Patronato INAPA, l'Istituto nazionale di assistenza e di patronato per l'artigianato. Il patronato Inapa svolge un servizio gratuito di tutela ed assistenza nei confronti dei cittadini, informando ed aiutando con competenza e serietà coloro che si rivolgono allo sportello. L'Inapa non chiede soldi per l'assistenza e la tutela: il finanziamento deriva da una quota sul gettito dei contributi previdenziali. Per questa ragione, l'attività del patronato è

soggetta a rigidi controlli da parte del Ministero del Lavoro. I patronati svolgono un ruolo importantissimo di mediazione tra i cittadini e le istituzioni: senza l'aiuto del patronato, infatti, molte persone non avrebbero ottenuto la pensione.



Il responsabile dell'ufficio Previdenza Ildefonso Riva con Donatella Brusadelle e Serena Fumagalli

## Inapa e le pensioni

Una delle principali attività di tutela dell'Inapa si svolge nel campo delle pensioni: dirette, ai superstiti, di invalidità e di inabilità. L'Inapa segue, inoltre, pratiche di ricostruzioni e supplementi ed è in grado di verificare se

la pensione è stata correttamente liquidata. Può intervenire per conto dei suoi assistiti nei confronti dei diversi Enti Previdenziali. Il ruolo dell'Inapa non si esaurisce nell'assistenza per la definizione delle pratiche di pensione, ma si completa nel servizio di informazione e consulenza sulle novità in campo previdenziale.

## Assistenza infortuni e malattie professionali

I lavoratori sono spesso vittime di incidenti, oppure contraggono malattie nello svolgimento del loro lavoro. Le norme in materia sono estremamente complesse, soprattutto dopo l'emanazione del decreto legislativo 38/2000 che ha introdotto l'indennizzo del danno biologico. Grazie al medico e al legale convenzionato siamo in grado anche di assistere i cittadini nel contenzioso medico-legale.

## CAAF

Il Caaf Confartigianato Lecco è a disposizione per verificare il tuo mo-

dello **730** e **ICI** dandoti la certezza di consegnare una dichiarazione in perfetta regola. Se hai difficoltà più grandi, ti assiste anche nella predisposizione dei modelli con un trattamento scontato sulla tariffa per la compilazione. Il Caaf è in grado di calcolare e certificare il tuo **ISEE** (indicatore della situazione economica equivalente), rilasciandoti un'attestazione valida per tutte le prestazioni agevolate che richiedono l'ISEE: assegno nucleo familiare, assegno di maternità, rette asili nido, servizi educativi, mense scolastiche, tasse universitarie, servizi socio-sanitari, utenze (telefono, luce, gas, ecc). Molte pensioni erogate dall'INPS sono legate a limiti di reddito che devono essere rispettati e segnalati correttamente all'Istituto, altrimenti si possono perdere diritti o subire situazioni debitorie. Rivolgendosi al Caaf Confartigianato potrai verificare ed elaborare il tuo **RED** (Modello Reddittuale).

**Gli uffici dell'Inapa e del Caaf sono a vostra disposizione tutti i giorni dal lunedì al venerdì nella sede di Confartigianato Lecco in via Galilei 1, tel. 0341.250200.**



**Hai Talento?  
30 artisti hanno  
già donato il loro.  
Manchi Tu**

Conto solidarietà

**82 08 54**

Deutsche Bank 11015, ABI 3104, CAB 22901



Tu raccolti fondi e li versi nell'ufficio per un'associazione, la sezione provinciale della Croce Rossa, o una famiglia particolarmente bisognosa assistita dall'Associazione di Servizi sociali del Comune di Lecco.

La tua pubblica sarà il movimento fondi: tu non paghi la solidarietà e tu non paghi la solidarietà. Il movimento fondi è un movimento di solidarietà.

GIORNALE LECCO



CAMBIO DEL VALORE



INFORMATICA LECCO

Identitalia Mark

## Confartigianato Imprese Lecco nel comitato promotore

### Iniziativa di beneficenza per i 100 anni del Giornale di Lecco

Il Giornale di Lecco festeggia il prestigioso traguardo dei primi cento anni di vita con un evento che si articola in diversi momenti e coinvolgerà tutta la popolazione, dando la possibilità a Lecco di mostrare il suo volto solidale e contribuire a una causa di beneficenza. Ci sono 29 artisti, i "Creativi x Lecco", che hanno donato al Giornale di Lecco una loro opera. C'è il comitato promotore della gara di solidarietà, a cui aderisce anche Confartigianato Imprese Lecco e di cui fa parte il nostro presidente Arnaldo Redaelli, formato dal presidente della Provincia, Virginio Brivio, dal sindaco Antonella Faggi, dagli assessori Daniele Nava, Angela Fortino e Mauro Invernizzi, da Cristina Riva, Maria Bonaiti e da Giancarlo Ferrario, che ha individuato la famiglia e il gruppo di volontariato a cui destinare i fondi raccolti.

C'è il "conto solidarietà", aperto alla Deutsche Bank - Banca Popolare di Lecco, al numero 820854 (Cin D, Abi 3104, Cab 22901) per permettere a tutta la popolazione di dare un contributo, anche piccolo e simbolico, a questa raccolta fondi. C'è una mostra, che verrà allestita negli spazi della Torre Viscontea dal 9 febbraio al 5 marzo, con inaugurazione l'8 febbraio, per mostrare alla città i lavori creati dai nostri talenti. L'esposizione collettiva sarà affiancata dalla pubblicazione di un catalogo, che avrà una presentazione del critico d'arte lecchese Michele Tavola. C'è infine l'asta di beneficenza il 6 marzo al Teatro della Società, momento finale di una gara di solidarietà, con la partecipazione di ospiti illustri.



## Scuole medie, gli artigiani in cattedra

Con l'inizio del nuovo anno ricominciano gli interventi del "Progetto scuola media" nelle classi seconde degli istituti della nostra provincia. I primi interventi in calendario riguarderanno le scuole di Olginate, Valmadrera, Civate e Ticozzi di Lecco.

Sin dal mese di settembre, il gruppo di riferimento per il progetto sta lavorando per approntare il materiale da presentare in aula e preparare al meglio gli interventi all'interno delle scuole.

Il lavoro si è concentrato soprattutto attorno alla presentazione, proiettata in classe ai ragazzi e che rappresenta il punto di partenza per l'intervento degli imprenditori. L'obiettivo è da un lato quello di renderla sempre più interessante e ricca di spunti per gli studenti, dall'altra predisporre uno strumento completo.

Le novità di quest'anno riguardano anche la realizzazione di una cartolina (a fianco) che verrà recapitata ai ragazzi delle scuole per introdurre l'intervento dei giovani imprenditori nella loro classe.

Dopo la preparazione del materiale, i componenti del gruppo si sono riuniti all'inizio del mese di gennaio per una sorta di "lezione pilota": dopo aver preso visione della nuova versione della presentazione (arricchita di slides e filmati tratti dal video "Artigiana"), è stata analizzata la metodologia comunicativa ed i possibili contenuti da trasmettere agli alunni. È stata inoltre compilata una sorta di "traccia" che sintetizza i contenuti dell'intervento, in modo che ciascun imprenditore abbia una sorta di promemoria da seguire, da corredare ed arricchire con la propria esperienza e le proprie conoscenze personali.

Ciascun componente del gruppo ha contribuito in base alle sue competenze: Gaetano Riva, Claudia Ferrari e Matteo Liperotti si sono con-



Alcuni componenti del gruppo di lavoro dedicato al progetto Scuola media.

centrati sugli aspetti tecnici della presentazione, Elisabetta Redaelli ha curato la parte grafica, Paola Spreafico ha predisposto la nuova versione del questionario di soddisfazione dell'intervento, Jordan Mozzanica ha curato lo slogan di chiusura, Andrea Colombo ha ap-



profondito alcuni contenuti di tipo economico, Walter Cortiana e Silvia Dozio hanno curato i conte-

nuti della presentazione e della traccia, raccogliendo gli spunti forniti dagli altri.

La "squadra" dei giovani imprenditori si sta arricchendo di nuovi componenti: ricordiamo a tutti coloro che fossero interessati che è sempre possibile segnalare il proprio interesse e partecipare alle attività. Chi vuole conoscerci più da vicino

e capire meglio di cosa si tratta, può prendere parte ad una riunione preparatoria o affiancare gli imprenditori durante un intervento in aula.

**Per maggiori informazioni, ricordiamo che la referente del**

**"Progetto scuola media" è Silvia Dozio, mentre il funzionario di riferimento in Associazione è il dott. Paolo Grieco.**

**Chiunque volesse partecipare o fornire suggerimenti al Gruppo Scuola può segnalare il proprio interesse compilando il modulo, da restituire via fax allo 0341.250170.**

Nome .....Cognome .....

Azienda .....

Tel. ....e.mail .....

Attività impresa .....

Sono interessato a:

Maggiori Informazioni

Incontrare gli studenti

Ospitare stagisti in aziendale

Fornire materiale didattico

Impegnarmi attivamente in particolare per:

Progetto Scuola (scuole medie)

Progetto Fiocchi

Progetto Aldo Moro

Tutti i progetti

I miei suggerimenti sono:

.....



# Showroom dell'eccellenza artigiana in Polonia

*Nuove opportunità di cooperazione per le aziende artigiane lombarde mediante la presentazione dei loro prodotti e contatti significativi con nuova clientela*



La Regione Lombardia promuove la partecipazione di imprese artigiane sui mercati esteri agevolando forme espositive e rivolgendo la sua attenzione alle associazioni artigiane di categoria al fine di un massimo coinvolgimento delle imprese.

Confartigianato Imprese Lecco ha colto l'opportunità di realizzare un progetto che prevede la creazione di un punto operativo in Polonia e si pone perciò come interlocutore per tutte le aziende artigiane lombarde che manifestino interesse alla presenza sul mercato polacco.

**La presentazione del Progetto Polonia  
è prevista per**

**SABATO 16 FEBBRAIO ALLE ORE 10,30**

presso la sede di Confartigianato Imprese Lecco  
sala rossa - 2° piano

(È gradita la conferma: [atenzi@artigiani.lecco.it](mailto:atenzi@artigiani.lecco.it))

## SPRING 3 per il "made in Lombardy"

La Giunta Regionale Lombardia ha approvato il progetto integrato "SPRING 3", finalizzato a promuovere l'internazionalizzazione dell'artigianato e delle piccole imprese, impegnando risorse per circa 3 milioni di euro, contribuendo a rendere competitivo sul mercato globale il "made in Lombardy".

Il Progetto 2008 verrà articolato in due fasi.

La prima prevede la formazione e l'aggiornamento delle aziende, sia attraverso il training da parte di manager specializzati nelle problematiche legate ai mercati esteri, sia con azioni mirate alla crescita culturale e gestionale di singole figure all'interno del processo produttivo.

La seconda prevede la presentazione da parte delle aziende di progetti operativi e la loro selezione: i migliori otterranno un finanziamento regionale del 50% dei costi per realizzare l'iniziativa.

Il progetto SPRING, nato nel 2005 come progetto pilota finalizzato a sostenere e incentivare le strategie di internazionalizzazione delle piccole imprese lombarde, ha raccolto le candidature di oltre 200 imprese interessate a sviluppare progetti personalizzati per la commercializzazione dei loro prodotti all'estero attraverso la realizzazione di programmi idonei a creare le condizioni di successo per il riposizionamento competitivo anche tramite la realizzazione di reti permanenti.

Per questo progetto verranno selezionati oltre 50 export manager, saranno realizzati corsi di formazione mirati, sulla base delle necessità formative espresse dalle imprese stesse (in materia di dogane, contrattualistica, normativa internazionale, marchi, brevetti, ecc.), con lo scopo di mettere le aziende nelle condizioni di creare reti permanenti all'estero.

Progetti per l'internazionalizzazione  
**100 SPRING3**

Fai fare alla tua impresa il giro del mondo  
Invito a presentare progetti di internazionalizzazione

Sai come PMI o un'IMPRESA ARTIGIANA lombarda del settore manifatturiero o dei servizi alle imprese? Vuoi sviluppare in tua attività sui mercati esteri?

Regione Lombardia, dopo il successo delle precedenti edizioni, promuove **SPRING3 100 PROGETTI PER L'INTERNAZIONALIZZAZIONE** per far crescere le tue aziende con il supporto di un **EXPORT MANAGER**, uno **STAGISTA** e **CORSI DI FORMAZIONE** specifici.

Regione Lombardia CESTEC

Proponi la tua candidatura collegandoti al sito [www.cestec.it/progettosping3.htm](http://www.cestec.it/progettosping3.htm)  
**APERTO IL BANDO dal 17 dicembre 2007**  
anche per le soluzioni degli **EXPORT MANAGER** e degli **STAGISTI** da affiancare all'impresa.  
Chiusura bando: 15 febbraio 2008

Per maggiori informazioni:  
[www.regione.lombardia.it](http://www.regione.lombardia.it)  
[www.confartigianato.regione.lombardia.it](http://www.confartigianato.regione.lombardia.it)  
[www.internat.regione.lombardia.it](http://www.internat.regione.lombardia.it)  
Tel. 02/66.73.73.08  
tel. 02/66.73.71



# Artigiani, andiamo all'estero

## I NOSTRI ASSOCIATI PARTECIPANO O VOGLIONO PARTECIPARE A MANIFESTAZIONI FIERISTICHE IN ITALIA E ALL'ESTERO?

Questionario per migliorare i servizi di Confartigianato Imprese Lecco nel settore delle fiere, presenze sui mercati esteri e mirati alla ricerca di contributi per la partecipazione ad eventi fieristici

DITTA .....

SEDE LEGALE .....

LEGALE RAPPRESENTANTE .....

TEL ..... FAX .....

E.MAIL .....

**LA TUA AZIENDA HA MAI PARTECIPATO A MANIFESTAZIONI FIERISTICHE IN ITALIA COME ESPOSITORE?**

NO  SI'

NOME FIERA/LUOGO .....

.....

**LA TUA AZIENDA HA MAI PARTECIPATO A MANIFESTAZIONI FIERISTICHE ALL'ESTERO COME ESPOSITORE?**

NO  SI'

NOME FIERA/LUOGO .....

.....

.....

**A QUALI EVENTI FIERISTICI IN ITALIA O ALL'ESTERO HAI INTENZIONE DI PARTECIPARE**

**NEL 2008 COME ESPOSITORE?**

NOME FIERA/LUOGO .....

.....

.....

**SEI INTENZIONATO A PARTECIPARE COME ESPOSITORE IN ITALIA O ALL'ESTERO A MANIFESTAZIONI**

**FIERISTICHE MA NON HAI INFORMAZIONI NECESSARIE PER ISCRIVERTI?**

NOME FIERA/LUOGO .....

.....

.....

Inviare via fax 0341.250170 - all'attenzione dott.ssa Anna Tenzi

## Progetto Russia, si parte

**LUNEDÌ 18 FEBBRAIO alle 16.30** si svolgerà un incontro nella sede della Camera di Commercio, a Lecco in via Amendola, per illustrare i dettagli del Progetto Russia

La Camera di Commercio di Lecco, con l'Azienda Speciale Lariodesk Informazioni e in collaborazione con Confartigianato Imprese Lecco, promuove "PROGETTO RUSSIA", destinato alle imprese leccesi con azioni dirette a favorire e consolidare le relazioni economiche con la Federazione Russa.

Sono previsti l'organizzazione di una missione multisettoriale in Russia e il successivo incoming di operatori russi a Lecco.

In questa fase si stanno raccogliendo le manifestazioni di interesse e si stanno predisponendo gli incontri di approfondimento con le imprese interessate al fine di individuare i settori di maggior interesse e l'avvio di ricerche di mercato personalizzate, da cui far scaturire incontri bilaterali.

I dettagli della Missione saranno definiti con le imprese sulla base delle esigenze espresse.

Elemento qualificante del progetto sarà l'attivazione di servizi di assistenza individuale forniti alle imprese partecipanti, che potranno tradursi in incontri con potenziali controparti russe a Lecco nell'autunno 2008.

La partecipazione regionale consentirà di abbattere i costi complessivi di organizzazione e pertanto la quota di partecipazione a carico delle imprese risulterà molto contenuta.

**Per manifestare il proprio interesse al progetto e per maggiori informazioni contattare lo Sportello Internazionalizzazione di Lariodesk Informazioni, tel. 0341.292254, fax 0341.292255, [lariodesk@lc.camcom.it](mailto:lariodesk@lc.camcom.it), [www.lc.camcom.it/progettorussia.htm](http://www.lc.camcom.it/progettorussia.htm)**



## AEE e RAEE, scadenza 18 febbraio

### CHI E' PRODUTTORE DI AEE (APPARECCHIATURE ELETTRICHE ED ELETTRONICHE)?

- Chi fabbrica e vende apparecchiature con il proprio marchio
- Chi vende con il proprio marchio apparecchiature prodotte da altri
- Chi importa AEE, o immette per primo AEE sul territorio Nazionale nell'ambito di un'attività professionale e ne opera la commercializzazione
- Chi produce apparecchiature destinate esclusivamente all'exportazione

### QUALI SONO LE AEE?

- GRANDI ELETTRODOMESTICI  
Frigoriferi, lavatrici, lavastoviglie, congelatori, stufe, forni, ventilatori ecc
- PICCOLI ELETTRODOMESTICI  
Aspirapolvere, scope meccaniche, frullatori, coltelli elettrici, bilance, ferri da stiro, asciugacapelli ecc.
- APPARECCHIATURE INFORMATICHE E TELECOMUNICAZIONE  
Personalcomputer, video, unità, tastiere, stampanti, copiatrici, calcolatrici, fax, telefoni ecc.
- APPARECCHIATURE DI CONSUMO  
Apparecchi radio, videocamere, videoregistratori, hi-fi, strumenti musicali ecc.
- APPARECCHI DI ILLUMINAZIONE  
Apparecchi di illuminazione, tubi fluorescenti, sorgenti luminose fluorescenti compatte, sorgenti luminose a scarica ad alta intensità, vapori di sodio, e ad alogenuri metallici, sorgenti luminose a vapori di sodio a bassa pressione ecc.
- UTENSILI ELETTRICI ED ELETTRONICI (ad eccezione degli utensili industriali fissi di grandi dimensioni)  
Trapani, seghe, apparecchi per tornitura, fresatura, segatura, trancitura, trapanatura su legno e metallo. Strumenti per rivettare, inchiodare, avvitare, saldare, spruzzare. Attrezzi tagliaerba ecc.

### I PRINCIPALI OBBLIGHI DEI PRODUTTORI DI AEE

- **Iscriversi al Consorzio produttori AEE**
- **Iscriversi al Registro nazionale presso CCAA**
- **Esporre il contributo ambientale RAEE**
- **Costituire garanzia finanziaria all'emissione di AEE**
- **Fornire agli impianti di recupero informazioni in merito al reimpiego/trattamento di ogni AEE**
- **Fornire agli utenti informazioni in merito a smaltimento, riconsegna, danni potenziali**
- **Inviare alla CCAA il modello MUD per comunicare le quantità di AEE immesse, reimpiegate e recuperate**
- **Applicare la marcatura delle AEE con il simbolo che indica la raccolta separata**



### ATTENZIONE ALLE SANZIONI

- **GIOCATTOLE E APPARECCHIATURE PER LO SPORT**  
Treni elettrici, auto giocattolo, videogiochi, macchine a gettoni ecc.
- **DISPOSITIVI MEDICI**  
Apparecchi per radioterapia, cardiologia, dialisi, ventilazione polmonare e diagnostiche ecc.
- **STRUMENTI DI MONITORAGGIO E CONTROLLO**  
Rilevatori fumo, regolatori di calore, termostati, apparecchi di misurazione ecc.
- **DISTRIBUTORI AUTOMATICI di bevande calde e fredde di denaro ecc.**  
Sul numero 6/2007 del nostro periodico abbiamo pubblicato l'elenco completo delle apparecchiature elettriche ed elettroniche. Invitiamo le imprese alla attenta consultazione dell'elenco e a mettersi in contatto per maggiori informazioni e dettagli con il nostro ufficio Ambiente, a disposizione per qualsiasi chiarimento (Marco Bonacina, 0341.250200).

**Consorzio di riferimento di Confartigianato Imprese**

Confartigianato ha sottoscritto un'apposita convenzione con il consorzio ECO PED per assolvere all'obbligo di iscrizione dei propri soci produttori. Per informazioni Marco Bonacina, tel. 0341.250200.

### MACOS'E' QUESTA NOVITA' DEI RAEE?

Al termine del loro ciclo di vita le AEE diventeranno RAEE (rifiuti da apparecchiature elettriche ed elettroniche) che dovranno essere obbligatoriamente consegnate alle piazzole di raccolta differenziata sia comunali che quelle indicate dai consorzi. Il coordinamento dei consorzi dei produttori di AEE smisterà i RAEE dalle piazzole di raccolta ai centri di stoccaggio e recupero. Il finanziamento del sistema (raccolta, trasporto, recupero e smaltimento) sarà assicurato da un eco-contributo RAEE che verrà comunicato dal consorzio di riferimento e sarà applicato, da parte dei produttori di AEE, su tutti i prodotti nuovi.

**Maggiori informazioni e dettagli degli obblighi previsti anche per i distributori/riparatori di AEE (in particolare l'obbligo di ritiro del vecchio contro la consegna del nuovo) saranno pubblicate nei prossimi numeri dell'Artigianato Lecchese, in vista della prossima emanazione del Decreto di semplificazione prevista entro il 28 febbraio 2008.**





## Automazione industriale in rosa

Riprendono le nostre interviste ai giovani imprenditori, e la ripartenza è tutta al femminile. Un "femminile" che però poco c'entra con la professione scelta dalla nostra giovane amica, Francesca Corti, 26 anni, PROGELSISTEMI sas, "automazioni industriali". La incontriamo e dimostra da subito molta tenacia e determinazione.

### Giovane ragazza di 26 anni e automazione industriale. Che cosa ci siamo persi?

Niente di strano, è la realizzazione del sogno della mia vita, è sempre stato quello che ho desiderato fare "da grande". Comincio dall'inizio. Mio padre aveva un'attività di progettazione elettrica e realizzazione di impianti elettrici per l'automazione industriale. E, anno dopo anno, questo lavoro è entrato a far parte della mia quotidianità.

### Hai svolto studi tecnici?

Naturalmente. Sono perito elettrotecnico e dell'automazione, diploma che ho conseguito al Badoeni di Lecco. L'idea era quella di occuparmi della parte riguardante l'automazione nell'azienda di mio padre.

### Quindi per te era normale fare l'alternanza scuola-lavoro, magari nel periodo delle vacanze estive?

Sì, ero spesso in azienda. Il mio primo impianto automatizzato risale a quando avevo 16 anni, un lavoro estivo eseguito durante le vacanze.

### A 16 anni! E ora hai una azienda tutta tua.

Per alcuni anni ho lavorato con mio padre come dipendente ma, come ogni figlio che lavora con il proprio genitore, ho incontrato un po' di difficoltà e ci sono stati "conflitti generazionali". Per armonia di famiglia, ho preferito dimettermi e creare una realtà solo mia, collabo-

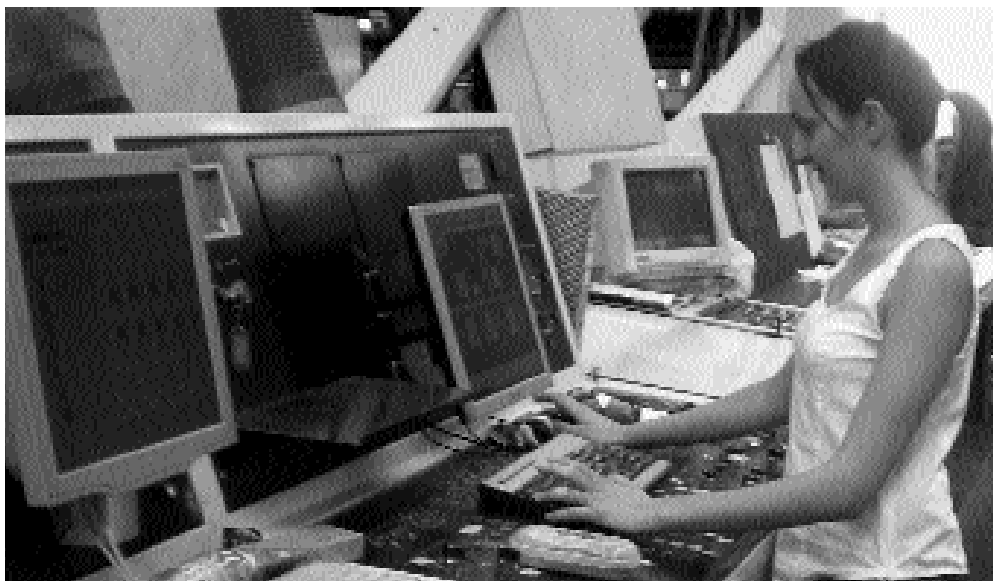

rando ancora con lui ma da esterna. Ma devo molto a mio padre. Nel periodo in cui abbiamo lavorato insieme, lui mi ha dato comunque molto spazio (ma questo lo capisco solo adesso..) ha avuto molta fiducia nelle mie capacità anche se i clienti solitamente parlavano con lui e non consideravano me.

### L'azienda di tuo padre è stato un bel trampolino di lancio.

Indubbiamente. Sono partita con i clienti che arrivavano tramite lui, ma ora la mia clientela arriva soprattutto attraverso un buon passaparola, che più che mai è la miglior pubblicità.

### In quale campi lavori principalmente?

Lavoro in differenti settori, occupandomi dell'automazione di macchinari ed impianti in genere. Può trattarsi di una piegatrice, o di un impianto di depurazione, o di un qualsiasi impianto che possa e debba essere automatizzato. Per esempio, per una azienda chimica ho realizzato un programma che gestisce e controlla il carico in automatico dei serbatoi di stoccaggio, dei reattori e delle autocisterne di

trasporto prodotti, comandando e controllando pompe, elettrovalvole, contaltri, livelli ecc. E potrei proseguire con tanti altri casi.

### Com'è organizzato il tuo lavoro?

Purtroppo la maggior parte dei miei clienti è fuori dal territorio. Solitamente il picco di maggior impegno corrisponde ai momenti in cui le aziende sono ferme per la chiusura estiva o per un periodo di grossi cambiamenti.

Quando si vogliono automatizzare dei processi già in corso o implementare con nuove linee, inizia il mio lavoro, che non termina con la progettazione o la realizzazione del software: c'è una fase successiva alla messa in opera dell'impianto che corrisponde al collaudo ed all'assistenza alla produzione e solitamente viene eseguita con la persona che assume il ruolo di responsabile dell'impianto.

### Avrai sicuramente dei fiori all'occhiello...

Sono particolarmente orgogliosa dell'impianto che ho progettato in Francia, un grosso impianto di trattamento minuterie metalliche con tutti i processi di lavorazione: i ba-

gni galvanici, le centrifughe, le sabbiatrici, la verniciatura, i forni, ecc. Ne vado particolarmente fiera perché ho sviluppato non solo il software per la movimentazione, ma anche tutta la parte di gestione dati e rintracciabilità.

Se vogliamo restare in zona, posso citare il lavoro svolto in collaborazione con il Consorzio Intercomunale Acque Briantee (CIAB) per l'impianto di depurazione acque del comune di Lomagna.

\*\*\*

**Concludendo, un'osservazione personale. Dopo l'intervista, sono rimasta colpita dallo spirito di iniziativa, dall'energia, dalla vitalità e soprattutto dalla padronanza che ci hanno accompagnato in queste due chiacchiere con Francesca.**

**L'augurio che mi sono fatta, per il nostro futuro e per il futuro del mondo artigiano, è che si possano trovare ancora per molto tempo dei giovani così entusiasti della loro scelta di vita.**

Intervista di Paola Spreafico, componente del direttivo del Gruppo Giovani



# Autotrasporto, gli "stop" del 2008

Il Ministero dei Trasporti ha comunicato i divieti per l'anno 2008 riguardanti la circolazione, fuori dai centri abitati, dei veicoli ed ai complessi di veicoli, per il trasporto di cose, di massa complessiva massima autorizzata superiore a 7,5 t.:

- ▶ TUTTE LE DOMENICHE DI GENNAIO, FEBBRAIO, MARZO, APRILE, MAGGIO, OTTOBRE, NOVEMBRE E DICEMBRE (dalle ore 8.00 alle ore 22.00);
- ▶ TUTTE LE DOMENICHE DI GIUGNO, LUGLIO, AGOSTO E SETTEMBRE (dalle ore 7.00 alle ore 24.00);
- ▶ E NEI GIORNI:

GIORNO	DATA	MESE	DALLE	ALLE	GIORNO	DATA	MESE	DALLE	ALLE
MARTEDI'	01	GENNAIO	08.00	22.00	SABATO	02	AGOSTO	07.00	24.00
VENERDI'	21	MARZO	16.00	22.00	VENERDI'	08	AGOSTO	16.00	24.00
SABATO	22	MARZO	08.00	22.00	SABATO	09	AGOSTO	07.00	24.00
LUNEDI'	24	MARZO	08.00	22.00	VENERDI'	15	AGOSTO	07.00	24.00
MARTEDI'	25	MARZO	08.00	14.00	SABATO	16	AGOSTO	07.00	24.00
GIOVEDI'	24	APRILE	16.00	22.00	SABATO	23	AGOSTO	07.00	24.00
VENERDI'	25	APRILE	08.00	22.00	SABATO	30	AGOSTO	07.00	24.00
MERCOLEDI'	30	APRILE	16.00	22.00	VENERDI'	31	OTTOBRE	16.00	22.00
GIOVEDI'	01	MAGGIO	08.00	22.00	SABATO	01	NOVEMBRE	08.00	22.00
LUNEDI'	02	GIUGNO	07.00	24.00	SABATO	06	DICEMBRE	16.00	22.00
SABATO	28	GIUGNO	07.00	24.00	LUNEDI'	08	DICEMBRE	08.00	22.00
SABATO	05	LUGLIO	07.00	24.00	MARTEDI'	23	DICEMBRE	16.00	22.00
SABATO	12	LUGLIO	07.00	24.00	MERCOLEDI'	24	DICEMBRE	08.00	22.00
SABATO	19	LUGLIO	07.00	24.00	GIOVEDI'	25	DICEMBRE	08.00	22.00
SABATO	26	LUGLIO	07.00	24.00	VENERDI'	26	DICEMBRE	08.00	22.00
VENERDI'	01	AGOSTO	16.00	24.00					

Il testo completo del provvedimento è disponibile sul sito [www.infrastrutturetrasporti.it](http://www.infrastrutturetrasporti.it)

## Lecco C5, vince la sfortuna



Inizio 2008 sfortunato per il Lecco Calcio 5. Dopo il rientro dell'allenatore Caracciolo, esonerato e poi tornato in panchina, la squadra del presidente Giacchetti non è riuscita a vincere il confronto casalingo con la Valprint, che si è imposta per 4-2 grazie anche a una maledetta autorete dei blue-lesti.

Con un Lecco attento a chiudere bene gli spazi e a cercare le ripartenze, il primo tempo si chiude in parità.

A metà del secondo tempo la faccenda si

complica con un rigore che lo strepitoso Carfi riesce a parare.

Il portierone lecchese sarà provvidenziale in diverse occasioni facendo disperare gli attaccanti ospiti.

Ma al Lecco la grinta e il cuore mostrato per gran parte della gara non bastano e al termine sarà la Valprint a festeggiare i tre punti.

Per i lariani prosegue il periodo buio in attesa di ritrovare l'entusiasmo di una vittoria che rilanci le sorti del campionato.



INVESTONO SULLE NUOVE TECNOLOGIE

# La salute e dell'ambiente

ti che operano al di fuori qualsiasi regola, come mostra il recente scandalo e ha coinvolto la più grande multinazionale del giocattolo, costretta a ritirare 19 milioni di pezzi prodotti in Cina, rivelatisi estremamente pericolosi per via dell'alta concentrazione di piombo utilizzata nei rivestimenti.

## SIA

esso consumo contribuisce alla gestione delle risorse che condizionerà semiorientale, e al quale, unentiamo dedicando il loro spazio alle esigenze degli il Consorzio Cenpi, che è quindi in grado di indicare i prezzi più convenienti. Confartigianato, che rappresenta l'associazione, il Confindustria e costante, finalizzati a migliori per ottimizzare la soluzione di problemati-

periodico dei consumi e tariffe, garantendo un rapporto consulenziale dell'energia.

Roberto Albieri, presidente galvanica di Confartigianato, segnarsi a correre su un e è facile rimanere indolenti e credulità purifica l'artigiano. A darci la mano anche nella difficile tante le difficoltà, le crisi, ne per il nostro lavoro di ciò che creiamo".

## ARTIGIANI: BRACCIO ATTIVO DELLA RICERCA

"Smentendo uno dei luoghi comuni più diffusi e radicati e cioè che i piccoli non fanno ricerca, è ormai dimostrato che le idee innovative nascono prevalentemente nelle imprese artigiane, da sempre particolarmente sensibili e reattive di fronte alle nuove richieste del mercato. - spiega Roberto Albieri, presidente della categoria - Gli artigiani sono più flessibili, più creativi, anche se rispetto alle grandi imprese hanno un handicap, quello delle risorse, che è però risolvibile se la piccola impresa si relaziona e condivide gli sforzi dell'innovazione".

Le indagini parlano chiaro: un artigiano su quattro ha introdotto innovazioni nei processi, nei prodotti o nei servizi offerti negli ultimi sei mesi, con una percentuale di innovatori particolarmente alta nel manifatturiero.

Vi è però un aspetto critico: secondo una accreditata indagine, su mille idee innovative, solo cento vengono brevettate e solamente una diventa un prodotto di successo. "E' vero - commenta Albieri - che gli artigiani inventano e innovano, ma occorre fare un passo in più, facendo in modo che l'innovazione dia valore aggiunto all'impresa, in modo da poter posizionare ad un livello più alto i prodotti nel mercato. Per ottenere questo obiettivo è necessario mettersi in rete, a livello locale come a livello internazionale, per condividere i progetti. A questo proposito, è auspicabile un rafforzamento dei legami tra mondo della ricerca universitaria e imprese".

L'innovazione non deve concentrarsi però solo sugli aspetti tecnologici, ma deve comprendere anche la strategia, l'organizzazione, il management, l'estetica del prodotto e il marketing". Confartigianato Imprese Lecco sta rivolgendo un grande impegno su questo fronte, moltiplicando le opportunità di formazione e aggiornamento professionale quali strumenti indispensabili per preparare imprenditori capaci di affrontare i cambiamenti ed assicurare una costante crescita della propria attività. Contemporaneamente, l'Associazione sta rinsaldando i rapporti con la sede di Lecco del Politecnico di Milano, con un percorso di sensibilizzazione sui temi legati all'innovazione.



## CONSIGLIO DIRETTIVO Plastica-Chimica-Galvanica

Presidente:  
Roberto Albieri

Consiglio Direttivo  
(da sinistra)  
Mario Stucchi  
Roberto Albieri  
Donato Galbusera  
Stefano Machiavelli

## LE NOSTRE SEDI

**LECCO**  
sede Via G. Galilei, 1  
Tel. 0341 250200

**LECCO**  
delegazione centro  
Via Aspromonte, 45  
Tel. 0341 365320

**BARZANO'**  
Via A. Manara, 1  
Tel. 039 955887

**CALOLZIOCORTE**  
Via Istria, 18  
Tel. 0341 644400

**COLICO**  
Via Nazionale, 91  
Tel. 0341 930469

**MERATE**  
Via Mameli, 6  
Tel. 039 9900331

**MISSAGLIA**  
Via Ugo Merlini, 4  
Tel. 039 9241599

**OGGIONO**  
Via Giovanni XXIII, 16  
Tel. 0341 577198

**PREMANA**  
Via 2 Giugno, 2  
Tel. 0341 890370

**PRIMALUNA**  
Via Provinciale, 77  
Tel. 0341 980118



■ GLI INSTALLATORI ELETTRICI IMPEGNATI SUI TEMI D

# Elettricista, una

Il sistema Confartigianato rappresenta a livello nazionale oltre 15mila piccole imprese che esercitano l'attività di costruzione, installazione, collaudo, manutenzione e riparazione di impianti elettrici e di comunicazione, nel rispetto delle regole previste dalla legislazione nazionale e delle norme tecniche predisposte dal Comitato Elettrotecnico Italiano (CEI) al quale lo Stato delega la formulazione delle normative di settore e a cui Confartigianato partecipa con propri rappresentanti.

Confartigianato Imprese Lecco riunisce gli Installatori elettrici della provincia, assistendo i propri associati, informando e formando le imprese in relazione alle normative di legge e alle novità tecnologiche, consigliando come affrontare e risolvere problemi di tipo fiscale, contrattuale, retributivo, previdenziale.

La Federazione nazionale è inoltre titolare della negoziazione sindacale e stipula il contratto collettivo nazionale di lavoro dei dipendenti delle imprese, così come è interlocutrice nella definizione degli accordi interconfederali.

## NO AL "FAI DA TE"

La presenza diffusa sul territorio e l'estrema flessibilità, oltre alle capacità tecniche,



Foto di Elisabetta Invernizzi

costituiscono le carte vincenti delle piccole imprese, comprese quelle di installazione di impianti elettrici. Certo, i problemi non mancano: uno dei maggiori è sicuramente la concorrenza sleale degli pseudo-imprenditori "fai da te", dei "dopolavoristi", degli

abusivi che spacciandosi per esperti effettuano interventi in "nero" al di fuori di qualunque regola. Evadendo, ovviamente, le imposte, ma soprattutto non fornendo alcuna garanzia sul lavoro svolto, con enormi rischi dal punto di vista della sicurezza e dell'incolumità dell'utente.

E' opportuno ricordare che le attività riguardanti gli impianti elettrici sono regolamentate da norme, in particolare dalla legge 46 del 1990, che prevedono l'obbligatorietà del possesso di precisi requisiti tecnico-professionali. Tali disposizioni hanno portato negli ultimi anni a un deciso innalzamento della qualità del lavoro degli operatori e, di conseguenza, a una sempre più elevata sicurezza degli impianti.

## LA RIVOLUZIONE DEL RAEE

Con l'entrata in vigore del decreto sul RAEE (Rifiuti di Apparecchiature Elettriche ed Elettroniche) arriva un nuovo sistema che rivoluziona la gestione dei rifiuti tecnologici. L'obiettivo è la tutela dei diritti dei consumatori e la salute dell'ambiente, due fronti su cui gli installatori elettrici sono particolarmente impegnati. Responsabili della

gestione di questi rifiuti saranno gli stessi produttori delle apparecchiature, organizzati in consorzi.

Al termine del loro ciclo vita le apparecchiature elettriche ed elettroniche dovranno essere obbligatoriamente consegnate alle piazzole di raccolta differenziata. Il coordinamento dei consorzi dei produttori smisterà poi i rifiuti nei centri di stoccaggio e recupero per il successivo riciclo.

L'argomento è di attualità alla luce dell'imminente scadenza del 18 febbraio 2002 data entro la quale è obbligo

## IL MARCHIO DI QUALITÀ



Elettricisti  
 @ Confartigianato

## I RIPARATORI DI ELETTRODOMESTICI AL PASSO CON LE NUOVE TECNOLOGIE

Il gruppo Riparatori Elettrodomestici è presente nell'ambito di Confartigianato Imprese Lecco con diversi obiettivi: tutelare l'utente con prestazioni qualificate nel rispetto delle regole e delle leggi; sostenere la categoria nei confronti delle case produttrici di elettrodomestici; sviluppare la formazione professionale dei soci e del loro personale attraverso corsi, incontri e progetti mirati; difendere la professionalità degli iscritti adottando i mezzi e le contromisure necessarie per combattere il lavoro non qualificato. "Attualmente - spiega Innocenzo Sartor, Presidente Nazionale dei Riparatori di elettrodomestici - il settore soffre di un momento difficile per via della progressiva contrazione delle riparazioni post garanzia. Ma anche il mercato delle riparazioni in garanzia ha le sue ombre: le case produttrici non investono sufficientemente sulla postvendita e sui centri di assistenza, delegando all'artigiano riparatore il compito di tenersi al passo con l'avanzare incalzante delle nuove tecnologie, in modo da poter continuare ad offrire un adeguato servizio ai consumatori. Per dare una risposta alle esigenze di formazione della categoria, soprattutto delle nuove leve, i riparatori di elettrodomestici stanno partecipando al progetto ASAP (After-Sales Advanced Planning), in collaborazione con il Politecnico di Milano e l'Università Bicconi, volto a valorizzare il servizio di assistenza post-vendita come fattore chiave nella strategia di sviluppo delle imprese, passando da una visione centrata sul prodotto ad un'ottica che privilegia il cliente ed i suoi bisogni.

# ummosa carriera

ESTRATTO DA "LA PROVINCIA DI LECCO"

rio, per i produttori, l'iscrizione al Registro nazionale i produttori.

cordiamo che alla categoria lle apparecchiature soggette alla nuova disciplina appaiono non solo i piccoli e andi elettrodomestici, ma che gli apparecchi di illuminazione, le macchine da ufficio e gli strumenti informatici, di video e hi-fi, gli utensili lavoro, i dispositivi medici, strumenti di monitoraggio controllo, i distributori tomatici, giocattoli elettrici idcogiochi.

breve Confartigianato tribuirà alle imprese assorte un manualetto "gestione EE" con la spiegazione gli obblighi previsti dalla imativa. Nella sede di Via alilei, 1 a Lecco, l'ufficio sbiente (Marco Bonacina) è grado di fornire tutte le formazioni relative alle odalità di adesione al Conorzio Ecoped, con il quale onfartigianato ha recentemente sottoscritto un'apposiconvenzione rivolta ai soci oduttori di tutto il settore pgnistico.

## FORMAZIONE CONTINUA

tecnologia degli impianti è rapida evoluzione e gli stallatori elettrici, per mantenere il passo con le innovazioni hanno necessità di uno specifico e continuo programma formazione, sia per ciò che guarda gli adempimenti normativi, che per le nuove competenze richieste dal mercato. Ire ad una serie di appuntamenti gratuiti dedicati alla lezione in persone evoluzion-

## AZIONE "E"

Il Marchio Collettivo Volontario di Qualificazione degli Installatori Elettrici, promosso da Confartigianato, ha come obiettivo di garantire:

- la tutela della professionalità e della qualificazione delle imprese del settore elettrico;
- la lotta contro le imprese "in nero", i cosiddetti dopolavoristi e gli abusivi;
- l'utilizzo di manodopera in regola con le norme previste dal contratto nazionale

## UN CONSORZIO PER VEDERE IL MONDO

Il Consorzio Video Radio Tecnici CRT svolge da oltre 30 anni molteplici attività nel settore radiotelevisivo nell'interesse dell'utenza del territorio lecchese, in sintonia con le iniziative che fanno capo a Confartigianato Imprese Lecco.

Il Consorzio non ha scopi di lucro e rappresenta un punto di riferimento per tutte le imprese che si dedicano alla produzione, vendita e riparazione di apparecchi radiotelevisivi. Tra i suoi obiettivi, l'installazione e l'esercizio di ripetitori radiotelevisivi e la diffusione di nozioni ed esperienze tecniche atte a migliorare la ricezione. Grazie alla stazione di Pian Sciresa, posta in posizione strategica, il Consorzio garantisce una ricezione ottimale delle trasmissioni radiotelevisive a tutta la circoscrizione di Lecco e dintorni: RAI, Mediaset, La7, Odeon, TeleUnica, Antenna 3, Telegiornale, MTV, Telegiornale e numerosissime radio private arrivano in centinaia di case grazie all'antenna posizionata sopra Malgrate. In vista definitivo passaggio al digitale, prevista per il 2012, il Consorzio si sta ora dedicando alla sperimentazione delle apparecchiature dedicate al digitale terrestre, oltre che degli impianti a supporto dei "videofonini" ed apparati di ricetrasmittente per le comunicazioni di servizio della Protezione Civile, Vigili Urbani e Istituti di Vigilanza.

ne, Confartigianato Lecco organizza incontri e seminari dedicati alla tecnologia dell'abitare, con particolare attenzione alla domotica, ai sistemi di automazione per la casa, ai temi del risparmio energetico, all'illuminotecnica, all'utilizzo di materiali e tecnologie a basso impatto ambientale. L'automazione della gestione degli impianti domestici va anche nella direzione del contenimento dei consumi, obiettivo primario di Comuni e Province, le quali stanno recependo le normative di certificazione energetica degli edifici già in vigore a livello europeo. Diventa fondamentale quindi

che progettisti ed installatori siano in grado di dialogare "alla pari" anche sul tema della domotica, per facilitare l'applicazione delle norme e consigliare i committenti in merito alle soluzioni migliori.

## SCUOLA E LAVORO

Gli elettricisti di Confartigianato Imprese Lecco partecipano attivamente alla definizione e alla realizzazione dei progetti di alternanza scuola-lavoro, accogliendo ogni anno nelle proprie imprese centinaia di ragazzi dell'Istituto Focchi e del Centro Formazione professionale Flesip, con l'obiettivo di mettere alla prova "sul campo" gli insegnamenti appresi sui banchi.

"L'alternanza costituisce una risposta concreta alla distanza esistente tra la formazione scolastica e le richieste del mercato - commenta il presidente Rotta - e rappresenta un reale momento di collaborazione con le scuole. Grazie a questa formula, i ragazzi vengono ospitati in azienda per quaranta ore settimanali, secondo il classico orario lavorativo. L'ambiente della piccola impresa, grazie all'atmosfera familiare che le caratterizza, si è rivelato particolarmente adatto a coinvolgere un giovane che si accosta per la prima volta a un'esperienza di lavoro."

## CONSIGLIO DIRETTIVO INSTALLATORI ELETTRICI



Presidente:

Francesco Rotta

Consiglio Direttivo  
(da sinistra)

Pasquale Borghetti

Paolo Brivio

Francesco Rotta

Giuseppe Riva

Innocenzo Sartor

## LE NOSTRE SEDI

LECCO

sede Via G. Galilei, 1  
Tel. 0341 250200

LECCO

delegazione centro  
Via Aspromonte, 45  
Tel. 0341 365320

BARZANO'

Via A. Manara, 1  
Tel. 039 955887

CALOLZIOCORTE

Via Istria, 18  
Tel. 0341 644400

COLICO

Via Nazionale, 91  
Tel. 0341 930469

MERATE

Via Mameli, 6  
Tel. 039 9900331

MISSAGLIA

Via Ugo Morlini, 4  
Tel. 039 9241599

OGGIONO

Via Giovanni XXIII, 16  
Tel. 0341 577198

PREMANA

Via 2 Giugno, 2  
Tel. 0341 890370

PRIMALUNA

Via Provinciale, 77  
Tel. 0341 980118

## ■ GLI ARTIGIANI DI PLASTICA, CHIMICA E GALVANICA

## Precedenza alla tutela d

Le imprese artigiane operanti nei settori della Plastica, della Chimica e della Galvanica costituiscono un importante tassello dell'economia italiana. Il comparto Plastica comprende le attività relative alla trasformazione dei materiali plastici in genere, utilizzando le diverse tecnologie (estruzione, stampaggio ad iniezione, termoformatura, soffiaggio, ecc.) che sono poi utiliz-



zati nei più svariati campi dall'edilizia (tubi, serramenti, rivestimenti), domestico (mobili, contenitori, strutture di varia natura) e industriale (componentistica in genere nei settori elettrico-elettronico, automotive, ecc.)

Il comparto Chimica produce un'ampia varietà di prodotti per l'industria e per la casa: vernici, coloranti, detersivi, insetticidi e così via.

Il comparto Galvanica si occupa infine di una serie di lavorazioni indispensabili in molte filiere produttive, distinte in due macrosettori. Quello "decorativo" si rivolge al settore della moda e dell'arredamento, e si occupa di ricoprire superfici metalliche o plastiche con metalli quali

oro, argento, nichel, ecc. Quello "funzionale" si dedica ai rivestimenti metallici protettivi contro la corrosione, o per rendere le superfici conduttive o saldabili. Lo sviluppo di queste aziende è diventato un fattore fondamentale sul mercato: spesso infatti la competizione tra diversi articoli viene risolta dal loro aspetto esteriore e dalla resistenza all'usura. Ecco quindi

che, in un'epoca come la nostra dove i fattori di bellezza e di funzionalità si intrecciano fortemente, il trattamento e la finitura di una superficie assumono un valore strategico.

## L'ATTENZIONE ALL'AMBIENTE

Verso la categoria persistono ancora numerosi pregiudizi, derivati da un passato in cui la mancanza di tecnologia e le carenze strutturali delle vecchie officine caratterizzavano queste attività come inquinanti e pericolose. Oggi, nei moderni laboratori ad alta tecnologia, una serie di rigorosi controlli sui cicli produttivi e sui residui per-

mettono di tutelare l'ambiente e la sicurezza, grazie all'utilizzo di impianti di depurazione che rispettano appieno le severissime norme a protezione della natura e della salute dei cittadini.

Gli aspetti legati all'ecologia e alla responsabilità sociale delle imprese sono al centro del dibattito tra gli artigiani del settore, nonostante i clamorosi ritardi della relativa legislazione in tema ambientale. In proposito, gli imprenditori auspicano una maggior collaborazione con gli enti pubblici e le amministrazioni comunali, senza fermarsi, come talvolta avviene, agli aspetti sanzionatori della disciplina, muovendosi verso un rapido adeguamento alle normative europee.

Particolare attenzione viene rivolta alla questione del recupero e del riciclo dei materiali, coinvolgendo sia i produttori che gli utilizzatori finali in un'attenta opera di formazione ed educazione al rispetto dell'ambiente. I consumatori, in quanto ultimo anello della catena di vita del prodotto, hanno infatti un ruolo fondamentale nell'alimentare quel circolo virtuoso che permette ai materiali di scarto di trovare nuova vita in nuovi manufatti, tornando al produttore ed evitando il degrado e la dispersione del rifiuto.

Analogamente, le imprese stanno investendo sullo sviluppo di nuove tecnologie e nuovi processi volte a innalzare ulteriormente la qualità dei materiali plastici e dei trattamenti dei metalli, determinando migliori condizioni di utilizzo e una maggior durata nel tempo. Anche nel settore chimico l'argomento "ambiente" è all'ordine del giorno, stimolato dalle pressanti richieste di prodotti dove il contenuto di sostanze dannose sia ridotto al minimo. Un esempio significativo è quello delle pitture "ecologiche": sicure per chi le produce, per chi le utilizza e per chi abita in casa. L'uso di sostanze nocive ridotto al minimo e il limitato contenuto di solventi viene garantito da

un'apposita certificazione, l'ottemperanza ai dettami di quel particolare ramo dell'edilizia, conosciuta con il nome di "bioarchitettura" che utilizza materiali naturali a basso impatto ambientale. Per fortuna il livello di attenzione della comunità internazionale si mantiene alto nei confronti dei sog-

## IL PROBLEMA DELL'E

Anche l'utilizzo di macchine ad una migliore e più energetica. E' questo il vero sviluppo economico gli sforzi, anche gli artigiani, senza fermarsi, come talvolta avviene, agli aspetti sanzionatori della disciplina, muovendosi verso un rapido adeguamento alle normative europee. Particolare attenzione viene rivolta alla questione del recupero e del riciclo dei materiali, coinvolgendo sia i produttori che gli utilizzatori finali in un'attenta opera di formazione ed educazione al rispetto dell'ambiente. I consumatori, in quanto ultimo anello della catena di vita del prodotto, hanno infatti un ruolo fondamentale nell'alimentare quel circolo virtuoso che permette ai materiali di scarto di trovare nuova vita in nuovi manufatti, tornando al produttore ed evitando il degrado e la dispersione del rifiuto.

Analogamente, le imprese stanno investendo sullo sviluppo di nuove tecnologie e nuovi processi volte a innalzare ulteriormente la qualità dei materiali plastici e dei trattamenti dei metalli, determinando migliori condizioni di utilizzo e una maggior durata nel tempo. Anche nel settore chimico l'argomento "ambiente" è all'ordine del giorno, stimolato dalle pressanti richieste di prodotti dove il contenuto di sostanze dannose sia ridotto al minimo. Un esempio significativo è quello delle pitture "ecologiche": sicure per chi le produce, per chi le utilizza e per chi abita in casa. L'uso di sostanze nocive ridotto al minimo e il limitato contenuto di solventi viene garantito da



# Finanziaria, ecco il fisco del 2008

Ecco le principali novità introdotte dalla Legge Finanziaria 2008, con particolare riferimento alle parti che interessano le imprese artigiane.

## NUOVA ALIQUOTA IRES

A decorrere dal periodo d'imposta successivo a quello in corso al 31.12.2007, l'aliquota IRES è fissata nella nuova misura del 27,5%.

## DEDUCIBILITÀ INTERESSI PASSIVI SOGGETTI IRES

Sono introdotti dei limiti alla possibilità di dedurre gli interessi passivi: in particolare la deducibilità degli interessi passivi è ammessa fino a concorrenza degli interessi attivi e proventi assimilati. L'eccedenza è deducibile nel limite del 30% del risultato operativo lordo della gestione caratteristica (ROL), definito come differenza tra valore e costi della produzione indicati nelle macroclassi A e B, escluse le voci B.10.a e B.10.b del Conto economico e i canoni di locazione finanziaria dei beni strumentali. La nuova disposizione entra in vigore a partire dal periodo d'imposta successivo a quello in corso al 31.12.2007 e si applica esclusivamente alle società di capitali. Per il primo e il secondo periodo di applicazione il limite di deducibilità degli interessi passivi è aumentato



di un importo rispettivamente pari a € 5.000 ed € 10.000.

## DEDUCIBILITÀ INTERESSI PASSIVI IMPRESE INDIVIDUALI E SOCIETÀ DI PERSONE

Per le imprese individuali e le società di persone, dal 2008, si applica il criterio del pro rata generale, in base al quale gli interessi passivi inerenti l'esercizio d'impresa sono deducibili per la parte corrispondente al rapporto tra l'ammontare dei ricavi ed altri proventi che concorrono a formare il reddito d'im-

presa, o che non vi concorrono in quanto esclusi, e l'ammontare complessivo di tutti i ricavi e proventi.

## AMMORTAMENTO ANTICIPATO

Dall'esercizio 2008, è eliminata, per tutti i beni, la possibilità di dedurre:

1. il c.d. "ammortamento anticipato" nei primi tre anni di utilizzo dei beni;
2. il c.d. "ammortamento accelerato" in ragione di un più intenso utilizzo del bene rispetto a quello normale del settore.

In via transitoria, per il solo periodo d'imposta successivo a quello in corso al 31.12.2007, relativamente ai beni nuovi acquisiti ed entrati in funzione in tale periodo (esclusi i veicoli a deducibilità limitata ex art. 164, comma 1, lett. b):

- non si applica la riduzione a metà del coefficiente di ammortamento.
- è possibile dedurre l'intera quota di ammortamento in dichiarazione dei redditi anche per la parte non imputata a conto economico.

## Nuovo regime dei contribuenti minimi

È introdotto a partire dal 2008 un nuovo regime semplificato denominato dei contribuenti minimi e marginali, riservato alle persone fisiche che esercitano attività d'impresa e di lavoro autonomo con ricavi o compensi pari o inferiori a € 30.000.

Le caratteristiche principali del nuovo regime sono:

- accesso riservato ai soggetti che nel triennio precedente hanno un flusso di investimenti in beni strumentali (acquisto, leasing o locazione) non superiore a € 15.000,

che non impiegano dipendenti, collaboratori o associati in partecipazione;

- esclusione dagli studi di settore ed esenzione da IRAP;
- esclusione dall'applicazione dell'IVA e indetraibilità dell'IVA sugli acquisti;
- reddito d'impresa e lavoro autonomo assoggettato ad imposta sostitutiva nella misura del 20%;
- deducibilità dei contributi previdenziali dal reddito d'impresa o di lavoro autonomo;
- esonero dalla tenuta delle scritture conta-

bili ai fini IVA e imposte dirette, nonché dall'elenco clienti e fornitori;

- determinazione del reddito d'impresa e di lavoro autonomo con il principio di cassa. Sono pertanto irrilevanti le rimanenze di magazzino e gli ammortamenti.

Si tratta di un regime naturale applicabile da parte dei soggetti che presentano i requisiti previsti per l'accesso. È possibile optare per il regime ordinario; l'opzione è vincolante per un triennio.



La novità in esame riguarda tutti i soggetti titolari di reddito d'impresa.

#### DEDUCIBILITÀ CANONI DI LEASING

Per i contratti di leasing stipulati a decorrere dall'1.1.2008 le regole di deducibilità dei canoni di locazione imputati a conto economico sono le seguenti:

- per la generalità dei beni mobili la durata minima del contratto di leasing non dovrà essere inferiore

- inferiori ad 11 anni, ai fini della deduzione, il contratto deve comunque essere di almeno 11 anni;
- superiori a 18 anni, per poter dedurre i canoni di leasing, è sufficiente che il contratto duri almeno 18 anni.

#### DEDUCIBILITÀ SPESE DI RAPPRESENTANZA

Le spese di rappresentanza diventano deducibili nel periodo d'imposta di sostenimento se rispondenti



ai requisiti di inerenza e congruità che verranno fissati con un apposito Decreto.

- per i veicoli di cui all'art. 164, comma 1, lett. b), TUIR, la durata del contratto deve essere non inferiore al periodo di ammortamento risultante dall'applicazione del coefficiente ministeriale.
- per i beni immobili, la durata del contratto dev'essere non inferiore a 2/3 del periodo di ammortamento risultante dall'applicazione dei coefficienti di ammortamento ministeriali, se questa risulta essere compresa tra 11 e 18 anni. Infatti, nel caso in cui i 2/3 del periodo di ammortamento risultino:

ai requisiti di inerenza e congruità che verranno fissati con un apposito Decreto.

La deducibilità dei beni distribuiti gratuitamente è riconosciuta se gli stessi sono di valore unitario non superiore ad € 50 (in precedenza tale valore era fissato a € 25,82).

#### SOPPRESSIONE DISCIPLINA DEDUZIONI EXTRACONTABILI

È abrogata la disciplina delle deduzioni extracontabili.

Dal 2008 non sarà pertanto possibile la deduzione dell'ammortamento in misura superiore a quanto risulta dal conto economico, fermo restando il limite dei coefficienti ministeriali.

#### INTERESSI PASSIVI IMMOBILI NON STRUMENTALI

Con una norma di interpretazione autentica dell'art. 90, comma 2, TUIR, è stabilito che gli interessi passivi sostenuti per l'acquisto di immobili non strumentali sono deducibili mentre gli interessi passivi connessi alla gestione di detti immobili rimangono in deducibili.

#### ESTROMISSIONE IMMOBILE STRUMENTALE DELL'IMPRESA INDIVIDUALE

È riproposta l'estromissione agevolata dell'immobile dell'imprenditore individuale. L'immobile strumentale "per destinazione" utilizzato alla data del 30.11.2007 potrà essere escluso, con effetto dal 2008, dal patrimonio dell'impresa entro il 30.4.2008. Per l'estromissione è richiesto il pagamento di un'imposta sostitutiva del 10% della differenza tra il valore normale dell'immobile ed il relativo valore fiscalmente riconosciuto. Per l'immobile la cui cessione è soggetta ad IVA, è necessario maggiorare l'imposta sostitutiva di un importo pari al 30% dell'IVA a debito calcolata sul valore normale dello stesso. Per valore normale si intende il valore catastale dell'immobile (rendita rivalutata moltiplicata per gli appositi coefficienti).

L'imposta sostitutiva dovuta va versata in 3 rate: la prima pari al 40% entro il termine di presentazione del mod. UNICO 2008, la seconda e la terza pari al 30% + interessi 3% annuo rispettivamente entro il 16.12.2008 e il 16.3.2009.

#### TASSAZIONE SEPARATA IMPRESE INDIVIDUALI/SOCIETÀ DI PERSONE

Le persone fisiche titolari di redditi d'impresa o di partecipazione in snc o sas residenti nel territorio dello Stato, a decorrere dal periodo d'imposta 2008, potranno assoggettare detti redditi a "tassazione separata" applicando l'aliquota del 27,5% a condizione che gli stessi, prodotti ovvero imputati per trasparenza, non siano prelevati o distribuiti.

In caso di prelevamento/distribuzione di tali redditi, gli stessi concorreranno a formare il reddito imponibile complessivo e l'imposta già versata verrà scomputata dall'imposta dovuta per i redditi prelevati/distribuiti. L'opzione è limitata alle imprese in contabilità ordinaria.

#### IRAP

È previsto che, a decorrere dall'1.1.2009, l'IRAP assuma la natura di tributo regionale, istituito con Legge regionale.

Dal 2008 entra in vigore la riduzione dell'aliquota IRAP ordinaria che passa dal 4,25% al 3,90%.

#### DETERMINAZIONE BASE IMPONIBILE IRAP

Vengono modificate le regole di determinazione della base imponibile IRAP separando la disciplina riguardante le imposte sul reddito dai criteri per la determinazione del valore della produzione netta ai fini IRAP.

Sempre con riferimento alle disposizioni per la determinazione della base imponibile IRAP si segnala:

- la riduzione, da € 5.000 a € 4.600, dell'importo ammesso in deduzione su base annua per ogni lavoratore dipendente impiegato a tempo indeterminato;
- la riduzione, da € 10.000 a € 9.200, dell'importo ammesso in deduzione su base annua per ogni lavoratore dipendente impiegato a tempo indeterminato nelle regioni Abruzzo, Basilicata, Calabria, Campania, Molise, Puglia, Sardegna e Sicilia;
- l'aumento delle deduzioni collegate all'ammontare della base imponibile per le imprese individuali, lavoratori autonomi e le società di persone da € 8.000 a € 9.500.
- la riduzione delle deduzioni collegate all'ammontare della base imponibile per gli altri soggetti da € 8.000 a € 7.350.
- la riduzione, da € 2.000 a € 1.850, della deduzione annua dalla ba-





se imponibile per ogni lavoratore dipendente.

È infine stabilito che a decorrere dal periodo d'imposta successivo a quello in corso al 31.12.2007 la dichiarazione IRAP non va inclusa nel mod. UNICO ma presentata in via autonoma direttamente alla Regione secondo le modalità definite con apposito Decreto.

#### RIVALUTAZIONE PARTECIPAZIONI E TERRENI

È riproposta la rideterminazione del costo di acquisto dei terreni edificabili e con destinazione agricola e delle partecipazioni non quotate posseduti all'1.1.2008, non in regime di impresa, da parte di persone fisiche, società semplici e associazioni professionali, nonché enti non commerciali.

Il termine per usufruire della nuova rivalutazione è fissato al 30.6.2008, data entro la quale è necessario redigere ed asseverare la perizia di stima e provvedere al versamento dell'imposta sostitutiva (unica soluzione o prima rata).

#### SOCIETÀ DI COMODO

È stata prevista l'estensione dei soggetti automaticamente esclusi dall'applicazione della disciplina sulle società di comodo, senza necessità di presentazione dell'istanza di interpello. L'esclusione riguarda ora anche le società congrue e coerenti agli studi di settore.

È stata infine riproposta la possibilità, già prevista dalla Finanziaria 2007, di scioglimento o trasformazione in società semplice entro il quinto mese successivo alla chiusura del periodo d'imposta.

#### REVERSE CHARGE

E' stato previsto un apposito regime sanzionatorio per i casi di irregolarità nell'applicazione del meccanismo del reverse charge. In particolare è stabilito che:

- all'acquirente/committente che non assolve l'IVA sugli acquisti di beni e servizi soggetti al meccanismo del reverse charge è commi-

nata la sanzione dal 100% al 200% dell'imposta (con un minimo di € 258);

- al cedente/prestatore che addebita irregolarmente l'IVA in fattura, omettendone il versamento, è applicabile la medesima sanzione. L'acquirente/committente è solidalmente responsabile per il versamento dell'IVA e della sanzione;
- nei casi in cui l'IVA sia assolta ancorché irregolarmente (vale a dire, applicazione del reverse charge

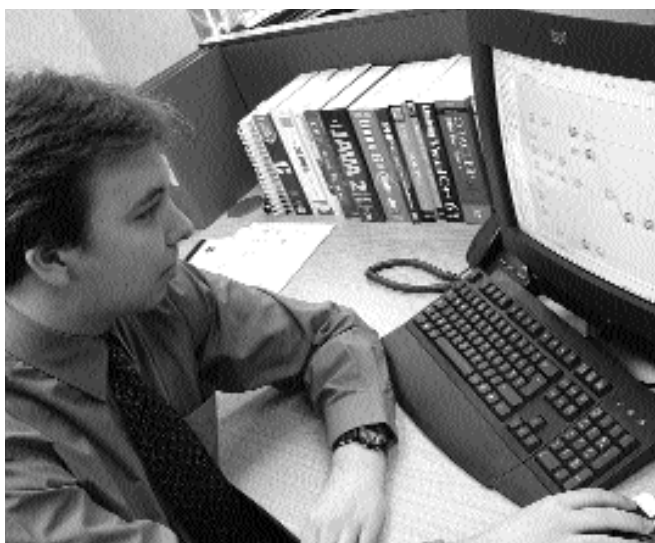

in luogo dell'addebito ordinario e viceversa) è applicabile la sanzione pari al 3% dell'imposta, con un minimo di € 258, fermo restando il diritto per l'acquirente/committente alla detrazione dell'IVA a credito sugli acquisti. Per le irregolarità commesse nei primi 3 anni di applicazione delle disposizioni in esame la sanzione applicabile non può superare l'importo di € 10.000. È prevista la responsabilità solidale di entrambe le parti per il pagamento della sanzione;

- qualora non venga emessa la fattura per le operazioni assoggettate al reverse charge, al cedente/prestatore è applicabile la sanzione dal 5% al 10% del corrispettivo, fermo restando l'obbligo per l'acquirente/committente

di regolarizzare l'omissione (emissione di autofattura in duplice copia, versamento dell'IVA, ecc.).

#### CESSIONI IMMOBILI STRUMENTALI: REVERSE CHARGE

Dall'1.3.2008 l'applicazione del reverse charge è estesa alle cessioni di immobili strumentali effettuate verso soggetti con pro-rata non superiore al 25%.

Per le cessioni di immobili strumentali imponibili per opzione è confermata l'applicazione del reverse

charge con decorrenza 1.10.2007.

#### TRATTAMENTO DELLE PERDITE

A decorrere dal periodo d'imposta in corso all'1.1.2008, trova nuova applicazione il regime di compensazione delle perdite in vigore fino al 2005: in pratiche le perdite d'impresa in contabilità semplificata possono essere compensate nello stesso anno con qualsiasi tipologia di reddito mentre le perdite di impresa in contabilità ordinaria possono essere compensate esclusivamente con redditi d'impresa e riportate nei successivi cinque esercizi.

#### STAMPA REGISTRI CONTABILI

E' ammessa la stampa dei registri contabili tenuti con sistemi meccanografici, entro tre mesi dalla presentazione delle relative dichiarazioni annuali.

#### RESPONSABILITÀ SOLIDALE IVA ACQUIRENTI DI IMMOBILI

In materia di responsabilità solidale dell'acquirente per versamento dell'IVA, è stabilito che qualora l'importo del corrispettivo indicato nell'atto di cessione di un immobile e nella relativa fattura sia diverso da quello effettivo, l'acquirente (anche soggetto privato) è responsabile in solido con il cedente per il pagamento dell'IVA relativa al maggior corrispettivo e della relativa sanzione.

#### DEDUZIONE FORFETARIA IMPIANTI DI DISTRIBUZIONE DI CARBURANTI

È applicabile anche per il 2008 la deduzione forfetaria a favore degli esercenti impianti di distribuzione di carburanti per autotrazione.

#### CONTRIBUTO SSN SU PREMI DI ASSICURAZIONE AUTOTRASPORTATORI

È prorogato il beneficio previsto a favore degli autotrasportatori in relazione al contributo al SSN sui premi di assicurazione per responsabili



lità civile per i danni derivanti dalla circolazione di veicoli a motore adibiti al trasporto di merci di massa complessiva a pieno carico non inferiore a 11,5 t omologati ai sensi della Direttiva 91/952/CEE. In particolare, le somme versate nel 2007 a titolo di contributo SSN possono essere utilizzate in compensazione dei versamenti da effettuare nel 2008 fino a concorrenza di € 300 per ciascun veicolo.

#### DEDUZIONE FORFETARIA AUTOTRASPORTATORI

Anche per il 2007 è riconosciuta la deduzione forfetaria per le spese non documentate degli autotrasportatori di merci in conto terzi, in relazione ai trasporti personalmente effettuati dall'imprenditore all'interno del Comune in cui ha sede l'impresa.

#### CONTROLLI AUTOMATICI E FORMALI DELLE DICHIARAZIONI DEI REDDITI

È prevista la possibilità di versamento rateale delle somme dovute dal contribuente a seguito di controlli automatici e di controlli formali. In particolare:

se le somme dovute sono superiori a € 2.000 possono essere versate in un numero massimo di 6 rate trimestrali;

se le somme dovute sono superiori a € 5.000 possono essere versate in un numero massimo di 20 rate trimestrali.

#### OBBLIGO DI FATTURAZIONE ELETTRONICA

Per le fatture emesse nei confronti delle Amministrazioni dello Stato, anche ad ordinamento autonomo, e degli Enti pubblici sarà introdotto l'obbligo di emissione, trasmissione, conservazione e archiviazione in forma elettronica. Decorsi 3 mesi dall'entrata in vigore del Decreto ministeriale che fisserà le regole operative del nuovo obbligo, le Amministrazioni interessate non potranno accettare fatture cartacee, subordinando i pagamenti alla

ricezione della relativa fattura elettronica.

#### RIMBORSO/COMPENSAZIONE IVA INFRANNUALE

È disposto che la presentazione dell'istanza per il rimborso ovvero la compensazione dell'IVA infrannuale va effettuata esclusivamente in via telematica.

#### IMPORTO MINIMO VERSAMENTO/RIMBORSO IMPOSTE

La Finanziaria 2006 ha elevato da € 10,33 a € 12 l'importo minimo per il versamento e rimborso delle imposte risultanti dalle dichiarazioni annuali e modello 730. Con riferimento a crediti di ammontare inferiore a € 12 è ora previsto che, oltre a non poter essere richiesto il rimborso, non è possibile neppure l'utilizzo in compensazione.

#### INDICATORI DI NORMALITÀ ECONOMICA

Nell'ambito dell'attività di accertamento tramite gli studi di settore, nei casi in cui i maggiori ricavi/compensi imputati al contribuente derivino dall'applicazione degli indicatori di normalità economica, l'onere della prova spetta all'Agenzia delle Entrate.

Inoltre i contribuenti che dichiarano ricavi/compensi inferiori a quelli risultanti dall'applicazione degli indicatori di normalità economica non sono soggetti ad accertamenti automatici.

#### CRITERI SELETTIVI ATTIVITÀ DI ACCERTAMENTO

I criteri selettivi per l'accertamento

sia ai fini delle imposte dirette sia ai fini IVA, anche in base agli studi di settore, sono rivolti prioritariamente ai soggetti diversi dalle imprese manifatturiere che operano in conto terzi per almeno il 90%.

#### MANCATA EMISSIONE DELLO SCONTRINO/RICEVUTA

La sospensione della licenza o dell'autorizzazione all'esercizio dell'attività per la mancata emissione dello scontrino o ricevuta fiscale è disposta quando, nel corso del quinquennio, si verificano almeno 4 distinte violazioni (in precedenza 3). È inoltre ora previsto che dette violazioni si devono verificare in giorni diversi.

#### MISURATORI FISCALI E TRASMISSIONE TELEMATICA CORRISPETTIVI

È prorogata all'1.1.2009 la data a decorrere dalla quale i registratori di cassa immessi sul mercato devono essere idonei alla trasmissione telematica dei corrispettivi giornalieri. Si rammenta che l'obbligo di trasmissione telematica, introdotto dall'1.1.2007, alla data attuale è "sospeso".

#### INTERVENTI DI RECUPERO DEL PATRIMONIO EDILIZIO

È prorogata fino al 31/12/2010, la detrazione IRPEF nella misura del 36% delle spese sostenute per il recupero del patrimonio edilizio, fermo restando il limite massimo di spesa pari ad € 48.000 per immobile oggetto dell'intervento.

E' ancora necessario, limitatamente all'agevolazione del 36%, indicare

separatamente in fattura il costo della manodopera.

È riproposta la possibilità di usufruire della detrazione IRPEF del 36% anche da parte dei soggetti acquirenti o assegnatari di un'unità immobiliare facente parte di un edificio complessivamente sottoposto a restauro, risanamento conservativo o ristrutturazione edilizia da parte di imprese di costruzione o ristrutturazione e da cooperative edilizie. L'agevolazione riguarda gli interventi eseguiti dai predetti soggetti nel periodo compreso tra l'1.1.2008 ed il 31.12.2010, a condizione che l'immobile sia ceduto/assegnato entro il 30.6.2011.

È inoltre prorogata, con riferimento alle spese fatturate dall'1.1.2008 e per gli anni 2008, 2009 e 2010, l'applicazione dell'aliquota IVA agevolata nella misura del 10% per gli interventi di manutenzione ordinaria e straordinaria sui fabbricati a prevalente destinazione abitativa.

#### SPESE DI RIQUALIFICAZIONE ENERGETICA EDIFICI

Anche la detrazione del 55% per le spese relative ad interventi di riqualificazione energetica di edifici o unità immobiliari esistenti, è prorogata fino al 31/12/2010.

Rispetto a quanto precedentemente disposto è stata, tra l'altro, introdotta la possibilità di ripartire la detrazione spettante in un numero di quote annuali costanti da un minimo di 3 ad un massimo di 10;

è inoltre previsto che, per poter beneficiare della detrazione in esame con riferimento alla sostituzione



ne di finestre e infissi, nonché all'installazione di pannelli solari non è necessario che il contribuente acquisisca la certificazione energetica dell'edificio ovvero l'attestato di qualificazione energetica predisposto ed asseverato da un professionista abilitato. La detrazione in esame è inoltre estesa ai seguenti interventi:

- sostituzione intera o parziale di impianti di climatizzazione invernale non a condensazione per gli interventi eseguiti entro il 31.12.2009. Con apposito Decreto sono stabilite le modalità con cui è riconosciuto tale ultimo beneficio;
- sostituzione di impianti di climatizzazione invernale con pompe di calore ad alta efficienza e con impianti geotermici a bassa entalpia per gli interventi eseguiti entro il 31.12.2010.

#### DETRAZIONE SPESE ASILI NIDO

È riconosciuta anche per le spese sostenute nel 2007 dai genitori per il pagamento delle rette relative alla frequenza di asili nido la detrazione IRPEF del 19% nel limite di spesa di € 632 annui per figlio.

#### INTERESSI PASSIVI PER L'ACQUISTO DELL'ABITAZIONE PRINCIPALE

Ai fini della detrazione IRPEF del 19% relativa agli interessi passivi derivanti da mutui ipotecari contratti per l'acquisto dell'abitazione principale, la spesa massima, attualmente pari ad € 3.615,20 è innalzata ad € 4.000.

#### CANONI LOCAZIONE STUDENTI UNIVERSITARI

La detrazione IRPEF del 19% a favore degli studenti universitari per la spesa relativa ai canoni di locazione derivanti da contratti ex Legge n. 431/98, per un importo non superiore a € 2.633, è riconosciuta anche nei casi in cui la spesa riguarda canoni relativi a contratti di ospitalità, atti di assegnazione in



godimento o locazione, stipulati con gli Enti per il diritto allo studio, Università, collegi universitari legalmente riconosciuti, enti senza fini di lucro e cooperative.

#### ACQUISTO DI ABBONAMENTI PER IL TRASPORTO PUBBLICO

È introdotta la detrazione IRPEF del 19% per le spese sostenute, anche a favore dei familiari a carico, per l'acquisto di abbonamenti ai servizi di trasporto pubblico (locale, regionale o interregionale). L'importo massimo di spesa riconosciuto è pari ad € 250 e la detrazione spetta a condizione che le spese in esame non siano deducibili dal reddito.

#### DETRAZIONE ICI ABITAZIONE PRINCIPALE

È stata introdotta un'ulteriore detrazione ICI per l'abitazione principale, pari all'1,33% della base imponibile nel limite di € 200. L'ulteriore detrazione può essere applicata, senza limiti di reddito, a tutte le abitazioni con esclusione di quelle di categoria A1, A8 e A9, rispettivamente, abitazioni di tipo signorile, abitazioni in ville e castelli o palazzi di eminente pregio artistico o storico. Con effetto dal 2009 il Comune può deliberare un'aliquota inferiore al 4‰ per i soggetti passivi che installano impianti a fonte rinnovabile per la produzione di energia elettrica o termica per uso

domestico.

#### DETRAZIONE CANONI DI LOCAZIONE PER ABITAZIONE PRINCIPALE

A favore dei soggetti titolari di contratti di locazione relativi all'abitazione principale è prevista una detrazione complessivamente pari a:

- € 300 se il reddito complessivo è pari o inferiore ad € 15.493,71;
- € 150 se il reddito è superiore ad € 15.493,71 ma non ad € 30.987,41.

Tali detrazioni spettano con riferimento a tutte le tipologie di contratti di locazione contemplati dalla Legge n. 431/98 e non solo con riferimento ai c.d. "contratti convenzionali". È inoltre prevista una detrazione in misura pari a € 991,60, per i giovani di età compresa tra i 20 ed i 30 anni che stipulano un contratto di locazione ex Legge n. 431/98 riferito all'abitazione principale (diversa da quella dei genitori), a condizione che il reddito complessivo del soggetto interessato sia non superiore a € 15.493,71. La detrazione in esame spetta per i primi 3 anni. Le predette disposizioni hanno effetto a decorrere dal 2007.

#### DETRAZIONE PER REDDITI DA ASSEGNI PERIODICI DELL'EX CONIUGE

Nei casi in cui alla formazione del

reddito complessivo concorrano redditi derivanti dall'assegno periodico corrisposto dall'ex coniuge, ad esclusione di quelli corrisposti per il mantenimento dei figli, a seguito di separazione legale ed effettiva, scioglimento o annullamento del matrimonio, si applicano le stesse detrazioni previste per i redditi da pensione.

Tale disposizione trova applicazione a decorrere dal 2007.

#### REDDITO DELL'ABITAZIONE PRINCIPALE E CALCOLO DETRAZIONI

A decorrere dal 2007 sia ai fini delle detrazioni dall'imposta lorda per carichi di famiglia che ai fini dalle altre detrazioni il reddito complessivo va assunto al netto del reddito dell'abitazione principale e relative pertinenze.

#### ULTERIORE DETRAZIONE FIGLI A CARICO

A decorrere dal 2007 è introdotta un'ulteriore detrazione di € 1.200 in presenza di almeno 4 figli a carico, spettante con le medesime regole previste per le detrazioni per familiari a carico.

Nel caso in cui l'imposta lorda al netto delle altre detrazioni sia inferiore alla detrazione in esame, l'ammontare della detrazione che non ha trovato capienza si traduce in un credito d'imposta.

#### DESTINAZIONE DEL 5% IRPEF

È prevista anche per il 2008 la possibilità di destinare il 5% dell'IRPEF a favore di:

1. ONLUS ex art. 10, D.Lgs. n. 460/97, associazioni di promozione sociale iscritte nei registri nazionale, regionali e provinciali ex art. 7, Legge n. 383/2000 e associazioni riconosciute che operano nei settori di cui all'art. 10, comma 1, lett. a), D.Lgs. n. 460/97;
2. enti della ricerca scientifica e dell'Università;
3. enti della ricerca sanitaria.



# Tasso legale, carburanti, Irap e variazioni Iva

## Il tasso d'interesse legale torna al 3%

Dall'1.1.2008 il tasso di interesse legale passa dal 2,5% al 3%.

Tale variazione ha effetto, in particolare, per la determinazione dell'usufrutto vitalizio, nonché ai fini del calcolo degli interessi dovuti in sede di ravvedimento operoso.



## Scheda carburante: la firma del gestore è elemento indispensabile per la detrazione Iva

La Corte di Cassazione ha negato il diritto alla detrazione dell'IVA relativa ad acquisti risultanti da una scheda carburante in quanto sulla stessa non era presente la firma del gestore che, per ogni rifornimento aveva provveduto solo ad apporre la data, l'ammontare del corrispettivo ed il timbro riportante i dati identificativi dell'impianto di distribuzione.

## Agevolazioni IRAP

Si ricorda che la Regione Lombardia, con la Legge n. 11 del 5 maggio 2004, art. 2 e art. 9, commi da 1 a 5, ha previsto una agevolazione a favore delle imprese di nuova costituzione, nonché delle attività commerciali di vicinato esercitate nei comuni con popolazione residente non superiore a 2000 abitanti. L'agevolazione consiste in una riduzione di un punto percentuale dell'aliquota Irap per quattro periodi d'imposta decorrenti da quello in corso alla data di costituzione (per esempio: per le imprese

costituite nel 2007, l'agevolazione spetta per gli anni 2007, 2008, 2009 e 2010). L'agevolazione è estesa ad ulteriori tre periodi d'imposta per le imprese individuali e le società composte prevalentemente da uomini tra i 18 e i 35 anni di età e da donne. Occorre presentare domanda di ammissione indirizzata a: Regione Lombardia, U.O. Tributi, Via Pola n. 14, 20124 MILANO. Per la domanda di ammissione occorre utilizzare gli appositi moduli. Il termine di presentazione è fissato al 31 marzo dell'anno successivo a quello di costituzione (31 marzo 2008 per le nuove imprese costituite nel 2007).

## Nuovi modelli variazione Iva

L'Agenzia delle Entrate ha varato i nuovi modelli da utilizzare in caso di avvio di una nuova attività per richiedere il rilascio della partita Iva o per comunicare ogni variazione o la cessazione dell'attività con chiusura della p.iva. I nuovi modelli devono essere utilizzati dall'1 gennaio 2008.

## L'ASSISTENZA SANITARIA DEL FUTURO E' QUELLA PRIVATA



## MUTUA SANITARIA VOLONTARIA

### ALCUNE ASSISTENZE

<b>Indennità o Rimborso spese ospedaliere</b>	<b>Acustica</b>
<b>Esami e Analisi cliniche esclusi dall'assistenza sanitaria nazionale</b>	<b>Visite Specialistiche</b>
<b>Odontoiatria</b>	<b>Medicina nucleare</b>
<b>Oculistica</b>	<b>Ecografie</b>
<b>Infortunistica</b>	<b>Indennità per cure termali e terapie fisiche</b>

Vengono rimborsati i ticket:  
pagati alla ASL per prestazioni mediche  
esami di laboratorio e radiografie

**UNICO DOCUMENTO RICHIESTO: STATO DI FAMIGLIA**

### VANTAGGIOSI SCONTI PER GLI ARTIGIANI CHE SI ISCRIVONO PER LA PRIMA VOLTA ALLA MUTUA VOLONTARIA DI LECCO

Gli artigiani che volessero iscriversi alla Mutua Volontaria, hanno diritto per il 2008 ad uno sconto pari al 20% sulle tariffe della categoria B e categoria C. Inoltre anche per i famigliari a carico verrà applicato lo sconto del 10%. Le tariffe delle categorie elencate, danno diritto a rimborsi per assistenza medica, cure termali, odontoiatria, ricoveri ospedalieri, oculistica, acustica, infortunistica. Sulle tariffe seguenti verrà applicato quindi lo sconto del 20%

#### CATEGORIA B ASSISTENZA SPECIALISTICA ED INDENNITA' OSPEDALIERA

Da 0 a 30 anni	€ 160
Fino a 50 anni	€ 195
Oltre i 50 anni	€ 210

#### CATEGORIA C ASSISTENZA COMPLETA

Da 0 a 30 anni	€ 210
Fino a 50 anni	€ 240
Oltre i 50 anni	€ 260

Per qualsiasi informazione o chiarimento, la Mutua sanitaria volontaria è a vostra disposizione a Lecco in C.so Martiri, 85 al n° telefonico 0341/362472 e-mail info @musav.it - www.musav.it.

**C.SO MARTIRI, 85 - LECCO - TEL. 0341 362472**

Per le informazioni riguardanti l'erogazione delle assistenze gli uffici sono a vostra disposizione dal lunedì al venerdì orario continuato dalle ore 8.30 alle ore 15.30



## Con la totalizzazione, spezzoni di tre anni

**Si dimezza da sei a tre anni la durata minima delle frazioni di accredito che possono essere utilizzate per la totalizzazione dei contributi**

Diventa più facile, dal 1° gennaio, totalizzare i contributi, vale a dire sommare, in modo gratuito, gli spezzoni accreditati in più gestioni per raggiungere il diritto alla pensione. La riforma del Welfare riduce da sei anni a tre la durata minima per le frazioni di accredito utilizzabili nella totalizzazione. La contribuzione in gestioni diverse è sempre più frequente, collega-

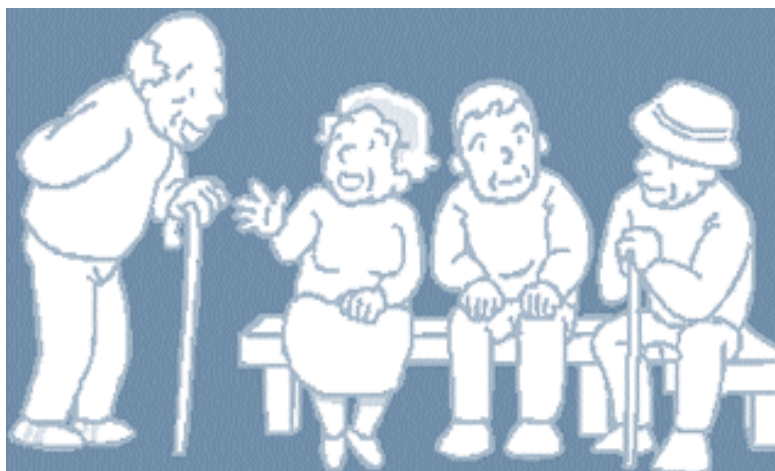

ta alla maggiore mobilità lavorativa. Le frazioni di contribuzione, a causa del periodo ridotto al quale sono riferite, possono risultare inutilizzabili per acquistare il diritto a pensione nella singola gestione e, talvolta, può verificarsi anche

l'impossibilità di acquisire una pensione, se le frazioni sono tutte di durata limitata.

La somma dei vari spezzoni di contributi che è a totalizzazione, prevede la liquidazione da parte di ciascuna gestione della quota di pen-

sione in relazione alla contribuzione nella stessa accreditata.

Il risultato è un'unica pensione determinata dagli assegni pagati dalle varie Gestioni.

Il decreto legislativo 42/06 disciplina la totalizzazione riferita a qualsiasi forma di accredito, per lavoro dipendente e autonomo e anche con iscrizione nelle Casse di previdenza per i professionisti. Il cumulo risulta però subordinato ad alcuni limiti: in particolare i periodi contributivi

da utilizzare non possono essere inferiori ai sei anni. La totalizzazione può essere richiesta con 65 anni di età e con 20 anni complessivi di accredito o, a prescindere dall'età, in presenza di 40 anni di contributi.

### Riscatto di laurea anche in 120 rate

In base alla riforma del Welfare, per le domande di riscatto presentate dal 1° gennaio 2008 l'onere di riscatto per periodi per i quali si applica il sistema di calcolo retributivo o contributivo può essere versato in un'unica soluzione oppure in 120 rate mensili senza l'applicazione degli interessi per la rateizzazione.

Vengono esclusi coloro che hanno presentato la domanda di riscatto prima del 1° gennaio 2008. Potrebbe quindi essere conveniente rinunciare alla domanda già presentata soprattutto quando tale presentazione della domanda sulla base di una serie di fattori fra i quali l'anzianità contributiva e l'età.

Altra novità della legge sul Welfare è la facoltà di riscatto ammessa anche per chi non è iscritto ad alcuna forma obbligatoria di previdenza che non abbia iniziato l'attività lavorativa. In questo caso il contributo viene versato all'Inps, in evidenza contabile separata, e viene rivalutato secondo le regole del sistema contributivo con riferimento alla data della domanda.

L'onere dei periodi di riscatto è deducibile fiscalmente dall'interessato con la possibilità di detrarlo dall'imposta dovuta dai soggetti di cui l'interessato risulti fiscalmente a carico nella misura del 19 per cento. La riforma del Welfare, infine, prevede che i periodi riscattati siano utili per il raggiungimento del diritto alla pensione anche nel caso della pensione di vecchiaia contributiva con 40 anni di contribuzione.

### Comunicazione importi delle pensioni 2008

L'Inps sta spedendo in questi giorni a tutti i pensionati una **prima busta** contenente:

- modello O/bis M, che è il riepilogo delle rate di pensione del corrente anno
- modello RED, che è il modello che deve essere consegnato al Caaf per la trasmissione telematica all'Inps, con indicati i redditi percepiti dal pensionato nel corso dell'anno 2007. Questo modello lo riceveranno solo i titolari di determinate prestazioni, e cioè: pensioni di reversibilità, di invalidità, integrazioni al trattamento minimo, assegni e maggiorazioni sociali)
- modello per gli Invalidi civili. **Tale modulo deve essere sottoscritto e trasmesso all'Inps entro il 31 marzo 2008 indicando se si sono verificati ricoveri in istituto di cura nel corso dello scorso anno.**

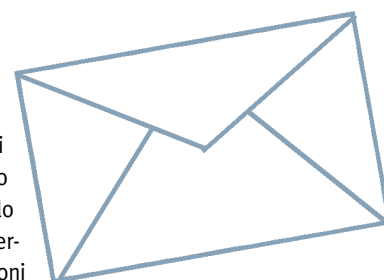

Entro la fine di febbraio verrà inviata una **seconda busta**, contenente:

- modello Cud 2008 per redditi 2007
- modello per le detrazioni d'imposta. Tale modello dovrà essere **completato, sottoscritto e restituito all'Istituto** (a meno che ci siano modifiche dell'ultimo minuto a questo ulteriore aggravio per il pensionato), da tutti i pensionati che hanno familiari a carico.



## ATTIVITA'

Cedesì attività di fabbricazione ferramenta, specializzata in accessori per porte e finestre, Attività avviata da 50 anni, zona Lecco. Tel. 335.323407

Cedesì avviato negozio di parrucchiera per signora zona Sirtori. Tel. 347 8604862.

Cedesì vic. Lecco avviatissima attività per la produzione di lampadine alogene di ogni tipo e genere. Produzione unica in Italia dal 1979, 3 dipendenti, alta redditività. Tel. 0341.606213

Cedesì avviato negozio di parrucchiera per signora in Monticello Brianza. Per informazioni tel. 334.1281772

Cedesì attività di parrucchiere unisex in zona di grande passaggio a Casatenovo. Tel. 338.4730355

Cedesì avviatissima lavanderia lavasecco con attrezzatura nuova a norma di legge in Lecco zona viale Turati. Tel. 339.8372123.

## ATTREZZATURE

Fabbrica ferramenta specializzata in accessori per porte e finestre, per cessazione attività cede attrezzature per produzione (stampi, ecc.) e macchinari relativi. Condizioni perfette, visibili in zona Lecco. Tel. 335.323407

mpresa del settore automazione meccano-tessile liquida per fallimento Ferber macchinari, materiali, materie prime, attrezzature, utensili, pannelli per insonorizzazione, macchine per ufficio, computer. Per informazioni 329.9240337

Vendesì trasformatore trifase, 250 kVA, 50 HZ, in resina, anno '97 e forno a gas metano, per bagno di sali o metalli. (temperatura max 900°C) anno '99. Tel. 348.7341.000

Vendesì macchina piegatrice mod. OMCG, passaggio filo da diametro min 1,5 mm a 7,0 mm, lunghezza tiro circa 500 mm, peso macchina circa 12/14 q.li. Tel. 0341.497123 ore ufficio

## IMMOBILI COMMERCIALI

Affittasi a Introbio negozio mq 220, di cui mq 100 con retronegozio al piano strada, mq 120 con accesso interno o carrabile al piano interrato. Locali anche separabili. Riscaldamento autonomo, doppi servizi, ampio parcheggio. Tel. 0341.955208

Affittasi a Margno locale commerciale mq 60 ca., termoautonomo, buona visibilità. Tel. 0341.840039 cell 340.2886383

Affittasi, a Lecco zona Belledo, laboratorio di 250 metri quadrati con accanto magazzino di 240 metri quadrati fino ad ora utilizzati come falegnameria (giacenze di materiali sono, eventualmente, disponibili). Telefonare ore pasti 0341.366590

Affittasi a Calolzio magazzino/box mq 120 uso deposito o laboratorio con impianti a norma e servizi. Tel. 348.4400308 - 340.7181279

Vendesì direttamente magazzino mq 75 in zona centrale Lecco, possibilità uso laboratorio artigianale. Tel. 349.8040123 - 0341.320041

Bilocale uso Ufficio mq. 70 circa, a Lecco via Amendola (vicino Guardia di Finanza), piano rialzato, disponibili immediata, euro 5.000/anno. Tel. 031.850894

Cercasi capannone in affitto o in vendita con predisposizione carro ponte zona Missaglia e limitrofi, mq. 500-1000. Tel. 0362.924084

A Barzago via Statale affittasi palazzina indipendente con due appartamenti di mq 80 cad. su 2 piani uso ufficio e/o abitazione. Telefonare ore ufficio 031.860.320.

Acquisto laboratorio artigianale mq. 200/250 in zona Casatenovo, Barzanò, Missaglia, Monticello e limitrofi. Tel. 039.9207443 ore uff.

In Oggiono vicino provinciale, affittasi ufficio composto da 3 grandi locali + servizi mq. 80, idoneo anche per studio associato. comodissimo posteggio privato anche per clienti. Acqua, luce e riscaldamento autonomi. Tel. 347.4024130

A Galbiate vendesi in palazzina indipendente capannone mq 400 alt. Mt. 4 con servizi e box. Soprastante appartamento di mq 120 con terrazzi. Tel. 0341.541937

## LAVORO

Impiegata "categoria protetta", con pluriennale esperienza in ditte artigiane e medie imprese nei settori segreteria, centralino, lavori di ufficio in genere, conoscenza sistema informatico cerca impiego part-time. Tel. 333.332.66.95

Negozio di parrucchiere in Casatenovo cerca per un anno part-time parrucchiera con esperienza. Tel. 333.3451120

Ragazza con diploma di analista contabile e attestato di segretaria d'azienda, conoscenza uso PC e inglese, cerca impiego. Tel. 031.853685 - cell. 338.1917410

Ditta valsassinese settore arredamento-porte-serramenti, ricerca esperto posatore artigiano per lavori di posa in opera. Il lavoro è quasi sempre in zona Lecco e Valsassina. Tel/fax 0341.955208

Diplomata segretaria d'azienda con 25 anni d'esperienza in ditta artigianale come gestione clienti, fornitori, banche, magazzino, iva, 626, iso9002, legge 196, conoscenza inglese/francese, informatica, cerca impiego full/part time. Tel. 0341.499763 cell 329.0947709

Cercasi apprendista operatore macchine utensili e operaio qualificato o specializzato per ditta zona Renate B. Tel. 0362.924084

Società termoidraulica di Garbagnate Monastero cerca un apprendista e un operaio con esperienza. Tel. 031.3574935

## VEICOLI COMMERCIALI

Vendesì per cessazione attività furgone Ducato 14 anno 2000 km. 52000, perfetto. Euro 6000. tel. 031.855054

Vendesì pickup Mitsubishi L200 dell'ottobre 1998, km. 80.000, causa cambio mezzo. Euro 8.000. Tel. 334.7624342

Per pubblicare i tuoi annunci gratuiti invia un fax all'Ufficio stampa 0341.255123  
o una mail a [ufficiostampa@artigiani.lecco.it](mailto:ufficiostampa@artigiani.lecco.it)

Per ragioni di spazio siamo spiacenti di non poter pubblicare annunci di veicoli e immobili non commerciali



## COOPERATIVA ARTIGIANA DI GARANZIA

## B.P.L. - DEUTSCHE BANK

ORDINARI	EURIBOR A 3 MESI + 1,50
INVEST. PRODUTTIVI	EURIBOR A 3 MESI + 1
TREDICESIMA MENSILITA'	EURIBOR A 3 MESI + 1,25

## BANCA INTESA

PRIMA IMPRESA-ACC.IMPOSTE-13.a-14.a	EURIBOR A 3 MESI + 1,50
CRESCITA E SVILUPPO	EURIBOR A 3 MESI + 1,625
PARTECIPAZIONE A MOSTRE E FIERE	EURIBOR A 3 MESI + 2
LIQUIDITA'	EURIBOR A 3 MESI + 2
FONDIARIO	EURIBOR A 6 MESI + 1

## BANCA POPOLARE DI LODI

ORDINARI	EURIBOR A 3 MESI + 1,50
SCORTE	EURIBOR A 3 MESI + 1,75
13 <sup>a</sup> MENSILITA'	EURIBOR A 3 MESI + 2,00
INVESTIMENTI PRODUTTIVI/PRIMAIMPRESA	EURIBOR A 3 MESI + 1,40
MARCATURA CE	EURIBOR A 3 MESI + 1,25

## IST. BANC. S. PAOLO TORINO

ORDINARI	EURIBOR A 6 MESI + 2
INVESTIMENTI	EURIBOR A 6 MESI + 1,25

## BANCA POPOLARE MILANO

ORDINARI	EURIBOR A 3 MESI + 3
INVESTIMENTI - LEGGE 626	EURIBOR A 3 MESI + 1
PRIMA IMPRESA - SCORTE	EURIBOR A 3 MESI + 2,25
13 <sup>a</sup> MENSILITA'	EURIBOR A 3 MESI + 2

## BANCA DELLA VALSASSINA

ORDINARI - INVESTIMENTI	EURIBOR A 3 MESI + 1,5
LEGGE 626	EURIBOR A 3 MESI + 1

## BANCA POPOLARE SONDRIO

LIQUIDITA'	EURIBOR A 3 MESI + 1,75
INVESTIMENTI/13 <sup>a</sup> /14 <sup>a</sup>	EURIBOR A 3 MESI + 1,75
PRIMA IMPRESA	EURIBOR A 3 MESI + 1,50

## BANCA POPOLARE BERGAMO/COMMERCIO E INDUSTRIA

ORDINARIO (necessità aziendali)	EURIBOR A 3 MESI + 2,25
SVILUPPO QUALITA'	EURIBOR A 3 MESI + 1,50

## CREDITO VALTELLINESE

ORDINARIO	EURIBOR A 3 MESI + 1,50
13 <sup>a</sup> MENSILITA'	EURIBOR A 3 MESI + 2,50

## B.C.C. CREMENO

CHIROGRAFARIO	EURIBOR A 3 MESI + 1,50
IPOTECARIO	EURIBOR A 3 MESI + 1

## B.C.C. ALTA BRIANZA

EURIBOR A 3 MESI + 1,75

## CREDITO BERGAMASCO

ORDINARIO	EURIBOR A 3 MESI + 1,50
SCORTE	EURIBOR A 3 MESI + 1,75

INVESTIMENTO	EURIBOR A 3 MESI + 1,40
TREDICESIMA MENSILITA'	EURIBOR A 3 MESI + 1

## BANCO DI DESIO

ORDINARIO PER SCORTE E LIQUIDITA'	EURIBOR A 3 MESI + 2
INVESTIMENTO	EURIBOR A 3 MESI + 1,25
PRIMA IMPRESA	EURIBOR A 3 MESI + 2
TREDICESIMA MENSILITA'	EURIBOR A 3 MESI + 1,25

## BANCA REGIONALE EUROPEA

FINANZIAMENTI IN 18 MESI	EURIBOR A 6 MESI + 1,50
FINANZIAMENTI IN 36 MESI	EURIBOR A 6 MESI + 1,75
FINANZIAMENTI SUPERIORI 36 MESI	EURIBOR A 6 MESI + 1,95

## BANCA COMMERCIO INDUSTRIA (ex Luino e Varese)

ORDINARI-INVESTIMENTI	EURIBOR A 3 MESI + 2
13 <sup>a</sup> MENSILITA'	EURIBOR A 3 MESI + 1,75

## BANCO BRESCIA

ORDINARI	EURIBOR A 6 MESI + 1,50
INVESTIMENTI PROD.-626--1 <sup>a</sup> IMPRESA	EURIBOR A 6 MESI + 1,30

## B.C.C.LESMO

PRIMA IMPRESA/LIQUID. E SCORTA MAT.PRIME	EURIBOR A 3 MESI + 2
13 <sup>a</sup> /ACC. IMPOSTE NOVEMBRE/MOSTRE E FIERE	EURIBOR A 3 MESI + 2
INVESTIMENTI (macchinari/attrez.)/SITI WEB	EURIBOR A 3 MESI + 1,75
INVESTIMENTI (immobili)	EURIBOR A 3 MESI + 1,50

## BANCA LECCESE

ORDINARIO	EURIBOR A 3 MESI + 1,75
INVESTIMENTI (macchinari/attrez/Impianti)	EURIBOR A 3 MESI + 1,25
INVESTIMENTI PER IMMOBILI (IPOTECARIO)	EURIBOR A 3 MESI + 1,50
13a MENSILITA'	EURIBOR A 3 MESI + 1,875
PRIMA IMPRESA	EURIBOR A 3 MESI + 1,375
ACCONTO IMPOSTE (NOVEMBRE)	EURIBOR A 3 MESI + 1,875

## B.C.C. CARATE B.ZA

ORDINARIO	EURIBOR A 3 MESI + 1,75
13a - 14a MENSILITA'	EURIBOR A 3 MESI + 1,375
INVESTIMENTI	EURIBOR A 3 MESI + 1,75
FIN. IMMOBILIARE	EURIBOR A 3 MESI + 1,25
PRIMA IMPRESA	EURIBOR A 3 MESI + 1,25

## UNICREDIT

ORDINARIO - 13a - 14a MENSILITA'	EURIBOR A 3 MESI + 1,50
INVESTIMENTI	EURIBOR A 3 MESI + 1
FIN. IMMOBILIARE	EURIBOR A 3 MESI + 1
PRIMA IMPRESA	EURIBOR A 3 MESI + 1,50

## B.C.C. TRIUGGIO

ORDINARIO	EURIBOR A 3 MESI + 1,75
INVESTIMENTI	EURIBOR A 3 MESI + 1,75
FIN. IMMOBILIARE	EURIBOR A 3 MESI + 1,25
ACCONTO IMPOSTE (novembre)	EURIBOR A 3 MESI + 1,75
PRIMA IMPRESA	EURIBOR A 3 MESI + 1,25

22/1/2008 • Euribor trimestrale: 4,330% / Euribor semestrale: 4,327%

INDICE ISTAT per gli affitti

dicembre 2007

2,6%

## Febbraio 2008

n 1	<b>Sindacale</b>
<b>CCNLGrafici (artigiani)</b> Aumenti retributivi: a decorrere dal 1° febbraio 2008, così come previsto dal CCNL del settore sono previsti adeguamenti retributivi	
n 18	<b>Sindacale</b>
<b>IRPEF Ritenute sul lavoro dipendente</b> Nell'ambito dei versamenti unificati, Mod. F24, scade il termine per il versamento delle ritenute sui redditi di lavoro dipendente	
n 18	<b>Sindacale</b>
<b>INPS Contributi lavoro dipendente</b> Nell'ambito dei versamenti unificati, mediante Modello F24, scade il termine per il versamento all'INPS dei contributi relativi ai lavoratori dipendenti, nonché la presentazione del Mod. 10/2	
n 18	<b>Sindacale</b>
<b>INPS Contributo Co.Co.Co. e lavoratori a progetto.</b> Per i committenti scade il termine per versare all'INPS, mediante Mod. F24, il contributo da calcolarsi sui compensi del mese precedente	
n 18	<b>Sindacale</b>
<b>IRPEF Imposta sostitutiva sulla rivalutazione TFR</b> Il 16/02/2008 scade il termine per versare all'erario col codice tributo 1713, il saldo d'imposta, pari all'11% calcolato sulla rivalutazione T.F.R. dell'anno precedente. L'importo da versare dovrà tenere conto dell'acconto già versato in data 16/12/2007 col codice 1712	
n 18	<b>Sindacale</b>
<b>INAIL Dichiarazione salari. Autoliquidazione dei premi</b> E' questo il giorno di scadenza per i tradizionali adempimenti annuali INAIL, quali il pagamento del premio annuale anticipato, la regolarizzazione dell'anno precedente e l'invio della denuncia annuale delle retribuzioni (Mod: 20SM)	
n 18	<b>PREVIDENZA</b>
<b>Ivs 4° RATA INPS</b> ivs ANNO 2007 artigiani e commercianti su reddito minimale	
n 18	<b>Fiscale</b>
<b>IVA: soggetti mensili:</b> versamento dell'iva relativa al mese di gennaio 2008	
n 18	<b>Fiscale</b>
<b>IVA: soggetti trimestrali speciali:</b> versamento dell'iva relativa al quarto trimestre 2007 al netto dell'eventuale acconto versato	
n 18	<b>Fiscale</b>
<b>IVA-LETTERE INTENTO:</b> invio telematico delle comunicazioni dati relative alle lettere d'intento ricevute nel mese di gennaio 2008	
n 20	<b>Fiscale</b>
<b>MODELLI INTRASTAT:</b> presentazione dei modelli relativi a cessioni ed acquisti intracomunitari effettuati nel mese di gennaio 2008 da parte dei soggetti mensili	
n 20	<b>Sindacale</b>
<b>ENASARCO Agenti e rappresentanti di commercio:</b> Agenti e rappresentanti Scade il termine per versare - mediante c/c postale - i contributi previdenziali ed assistenziali relativi agli agenti e rappresentanti	
n 28	<b>Sindacale</b>
<b>IRPEF Conguaglio annuale per i dipendenti</b> Entro il termine ultimo del 28 febbraio le aziende hanno ancora la possibilità di rettificare le operazioni di conguaglio fiscale, rettificando le eventuali operazioni effettuate nei precedenti periodi, 12/2007 e 01/2008	
n 29	<b>Fiscale</b>
<b>COMUNICAZIONE DATI IVA</b> Presentazione in via telematica, diretta o tramite intermediario abilitato, della comunicazione dati Iva riferita all'anno 2007	
n 29	<b>Fiscale</b>
<b>STAMPATI FISCALI</b> Trasmissione telematica, all'Agenzia delle Entrate, dei dati relativi alle forniture di documenti fiscali effettuate nel 2007 da parte delle tipografie e dei soggetti autorizzati alla rivendita	
n 29	<b>Fiscale</b>
<b>TAXISTI E NOLEGGIATORI CON CONDUCENTE</b> Termine per la presentazione alla circoscrizione Doganale competente di apposita domanda per usufruire del credito d'imposta sui consumi di carburante.	

## Servizio assistenza qualità

Confartigianato Imprese Lecco ha realizzato un Servizio di Assistenza caratterizzato da un'impostazione adeguata alle esigenze degli artigiani. Il servizio consiste in un pacchetto di interventi di consulenza presso l'azienda, da erogare su richiesta come supporto nelle ricerche e nelle interpretazioni di norme e direttive.

**Servizio Consulenza** La gestione ed il mantenimento di un Sistema per l'Assicurazione della Qualità comporta una serie di attività e impegni di ordinaria amministrazione facilmente espletabili da un Responsabile Qualità ben addestrato. Tuttavia ci sono attività particolarmente impegnative durante le quali la presenza di un consulente esperto può rivelarsi preziosa: • correzione delle carenze rilevate dall'Organismo di Certificazione; • verifiche ispettive interne sull'area Qualità e sulla Direzione; • riesami della direzione; • approfondimenti sull'organizzazione e sui processi; • aggiornamenti necessari per l'adeguamento alla norma UNI EN ISO 9001:2000.

Per ulteriori informazioni contattare l'Ufficio Qualità, Elena Riva, tel. 0341/250200.

## Adempimenti ambientali 2008

Economie Ambientali ricorda che va predisposta:

- **entro il 29 febbraio 2008** la denuncia per le acque scaricate in pubblica fognatura.  
Attenzione: per gli utenti Asli il termine è scaduto il 31 gennaio 2008
- **entro il 31 marzo 2008** la denuncia acqua derivanti da pozzi, sorgenti o bacini superficiali
- **entro il 31 marzo 2008** la denuncia amianto per le imprese che hanno effettuato attività di bonifica
- **entro il 30 aprile 2008** la denuncia MUD

