

Forbici, studio di settore "tagliato su misura"

Finalmente sono maturati i frutti del lungo dialogo tra Confartigianato Imprese Lecco e l'Agenzia delle Entrate di Lecco sul problema degli studi di settore per i forbici di Premana. Dati alla mano, la nostra associazione stava facendo pressione da anni nei confronti dell'amministrazione finanziaria, sostenendo come lo studio di settore in questione fosse troppo generico e non tenesse conto delle singolarità del comparto e della particolare area geografica di produzione. Le nostre richieste trovarono un interlocutore attento e sensibile nella dirigenza degli uffici del fisco lecchese, guidati fino all'anno scorso dal dottor Attilio Landi. Lo stesso direttore si recò in visita nel dicembre del 2006 a Premana, su nostro invito, proprio per rendersi conto in prima persona della legittimità delle richieste dei forbici. Accompagnato dal presidente di categoria Battista Vittori, dal direttore Paolo Galbiati, dal dirigente dell'ufficio fiscale Armando Dragoni e dal responsabile della delegazione premanese Emanuele Pensotti, Landi entrò nei laboratori, parlò con gli artigiani, approfondì le ragioni della protesta, avvalendosi anche dell'esperienza del ragioniere Francesco Chirico, il quale si è occupato fin dall'inizio di curare i diversi aspetti della vicenda per conto dell'associazione.



Dall'ispezione scaturì un circostanziato documento della stessa direzione dell'Ufficio delle Entrate, che riconosceva la validità delle motivazioni avanzate da Confartigianato Lecco e si impegnava ad una particolare apertura nel valutare caso per caso le specificità delle imprese locali. Lo scorso 5 giugno, infine, siamo stati invitati a Milano presso l'Osservatorio regionale degli Studi di Settore, dove abbiamo ribadito l'inadeguatezza dei parametri e la richiesta di non applicare lo studio di settore nei confronti dei forbici premanesi. A metà luglio, l'epilogo. Una delle ditte di Premana "non congrue" che si era vista recapitare la convocazione per il contraddittorio nell'ambito degli accertamenti sugli studi di settore, ha ricevuto una comunicazione da parte del direttore dell'Agenzia delle Entrate, dottor Salvatore Metrangolo, che informava dell'abbandono delle procedure di

accertamento e dell'archiviazione della pratica, senza nessuna ulteriore formalità da parte dell'azienda. Si tratta di una importante vittoria che premia la qualità e l'ostinazione dell'azione del nostro sistema associativo, confermando la competenza e l'energia del nostro "team fiscale" che ha agito coordinandosi efficacemente con le strutture di Confartigianato Lombardia, rappresentate dalla dottoressa Gloriana Villa. Un sentito ringraziamento va ai dirigenti dell'Agenzia delle Entrate di Lecco, che hanno dedicato particolare riflessione, cura e impegno nell'analizzare e valutare il delicato caso dei forbici di Premana, arrivando a una conclusione intelligente e condivisa che auspichiamo possa costituire un valido esempio per risolvere altre analoghe situazioni.

Amaldo Redaelli

Presidente Confartigianato Imprese Lecco

L'ARTIGIANATO LECCHESE

N. 8 n. 1 agosto 2008

Aut. Tribunale di Lecco n. 61 del 28.3.1965

La quota associativa base è pari a € 177,00 di cui € 2,80 relativo al costo dell'abbonamento al periodico "L'Artigianato Lecchese". La quota associativa non è divisibile. La dichiarazione viene effettuata ai fini postali

direttore responsabile: PAOLO GALBIATI

caporedattore: ALBERTO RICCI

redazione: Mario Ballabio, Marco Bonacina, Paola Bonacina, Laura Carsaniga, Armando Dragoni, Roberto Ferrario, Paolo Grieco, Emanuele Pensotti, Matilde Petracca, Fabrizio Pierpaoli, Larissa Pirola, Giovanni Righetto, Elena Riva, Ildefonso Riva

stampa: Editoria Grafica Colombo snc

Via Roma 87, Valmadrera (Lc)

Tel. 0341 583015 - Fax 0341 583062

composizione: Studio Grafico Artego

Viale Costituzione 31, Lecco

Tel. e fax 0341 350457



Questo periodico è associato
alla Unione Stampa Periodica Italiana

www.artigiani.lecco.it E-mail: info@artigiani.lecco.it

QUESTO NUMERO
VIENE DISTRIBUITO
IN 5.300 COPIE



CHIUSURA UFFICI

La sede e le delegazioni di Confartigianato Imprese Lecco
chiuderanno per ferie dall'11 al 29 agosto compresi.

ORARIO ESTIVO DELLA CAMERA DI COMMERCIO DI LECCO

Da lunedì 4 agosto a venerdì 29 agosto

gli uffici e gli sportelli della Camera e dell'Azienda Speciale LarioDesk Informazioni,
effettueranno il seguente orario di apertura al pubblico:

da lunedì a venerdì: 8.30 - 12.30

LarioDesk Informazioni resterà chiusa al pubblico nel periodo dall'11 al 22 agosto 2008.



Marco Colombo è presidente nazionale dei Giovani



La nuova giunta nazionale dei Giovani Imprenditori di Confartigianato.

I Giovani Imprenditori di Confartigianato hanno un nuovo presidente nazionale: il past presidente del Gruppo Giovani di Lecco, Marco Colombo.

È un grande riconoscimento per l'associazione e soprattutto per il nostro gruppo di Lecco, che negli ultimi anni è stato in grado di esprimere delle personalità le cui doti ed il cui valore hanno dato la possibilità di ricoprire incarichi all'interno della giunta nazionale, come la vicepresidenza di Tino Colombo. All'interno della giunta nazionale eletta all'unanimità lo scorso 5 luglio dall'assemblea composta dai presidenti dei gruppi provinciali di tutta Italia, in rappresentanza di 150mila imprenditori italiani "under 40", accanto al neo eletto presidente figura anche l'attuale presidente del Gruppo Giovani di Lecco, Silvia Dozio, che ha assunto l'incarico di delegata per la regione Lombardia, insieme al collega Federico Costa, presidente del gruppo di Como.

Il presidente Arnaldo Redaelli, congratulandosi con il neopresidente, ha sottolineato che "i Giovani Imprenditori rappresentano una risorsa fondamentale per l'economia italiana e un potente motore di idee e progetti su cui il Sistema Confar-

tigianato fa affidamento per consolidare le proprie strategie e la voglia di fare impresa delle nuove generazioni".

Il direttore Paolo Galbiati ha messo in risalto come "dalla valorizzazione dei movimenti che animano il tessuto associativo, come quello dei Giovani Imprenditori, trae impulso lo sviluppo di programmi condivisi e di sinergie in grado di "fare sistema", con una virtuosa connessione trasversale tra le strutture territoriali e le diverse realtà economiche che compongono la galassia economica del Paese".

“Siamo il futuro dell'artigianato”

Marco Colombo ha 39 anni ed è socio dell'azienda di famiglia, l'Editoria Grafica Colombo. Dopo aver ricoperto la carica di Presidente dei Giovani di Lecco e Vicepresidente dei Giovani imprenditori lombardi, è stato componente della Giunta nazionale dei Giovani e Presidente della Commissione welfare e politiche giovanili. “Noi giovani imprenditori - ha spiegato - rappresentiamo il futuro dell'artigianato.



E per tanti giovani alla ricerca di un'occupazione siamo l'esempio di come nella piccola impresa vi siano grandi opportunità di lavoro indipendente e gratificante.

Consapevoli del nostro ruolo e responsabili dell'avvenire delle nostre imprese, ci impegneremo per svilupparne le potenzialità occupazionali e la competitività. I principali programmi sui cui lavoreremo riguardano l'imprenditorialità giovanile, la trasmissione d'impresa, l'innovazione tecnologica, la collaborazione tra scuola e impresa, la formazione professionale, imprenditoriale e manageriale, con l'obiettivo di promuovere concretamente un ambiente favorevole alla creazione d'impresa e di occupazione”.

SUCCESSO DELLA CENA D'ESTATE IN VALSASSINA



Il Gruppo Giovani di Lecco si è ritrovato lo scorso 11 luglio per la tradizionale Cena dell'estate presso il ristorante "Al Clubino" di Cremeno. Assieme alla presidente Silvia Dozio, sono intervenuti il nuovo presidente nazionale Marco Colombo e Daniele Riva che ha portato i saluti del presidente Redaelli, del direttore Galbiati e del Comitato di Presidenza.



Artigianato, arte e cultura

La Mostra Mercato dell'Artigianato costituisce una preziosa opportunità di business per le imprese: è la più importante rassegna dedicata all'artigianato della nostra provincia, seconda in Lombardia solo ad "Artigiano in fiera" di Milano, come dimostrano i numeri dell'edizione 2007, che registrò oltre 60mila visitatori con 220 espositori.

Artigianato: arte e cultura. È questo il tema che farà da filo conduttore per la 35.ª edizione della Mostra Mercato dell'Artigianato, che si inaugurerà a Lariofiere di Erba il prossimo 25 ottobre, per proseguire fino al 2 novembre.

"Per noi artigiani, - chiarisce Silvia Dozio, presidente del Comitato organizzatore della mostra - sottolineare gli aspetti artistici e culturali di un nostro prodotto è quasi scontato. L'obiettivo è portare all'attenzione del pubblico questi due elementi del lavoro artigianato, con una linea comune che unirà tutti gli

eventi. Riflettere sulla componente culturale del nostro lavoro significa sottolineare il contenuto intellettuale: normalmente, quando si parla di artigianato si pensa infatti alla manualità, alla creatività ed alla fantasia come requisiti imprescindibili. Ma per essere un buon artigiano non è più sufficiente saper far lavorare bene le mani: occorrono studio e ricerca. La formazione e la cultura sono ormai diventati elementi essenziali del nostro bagaglio di imprenditori".

Silvia Dozio, insieme al presidente Arnaldo Redaelli, al direttore Paolo Galbiati e al direttore di Lariofiere Silvio Oldani, ha presentato lo scorso 15 luglio, alla "Canottieri" di Lecco, le principali attrattive della prossima edizione della Mostra. Eccone una sintesi.

PREMIO FEDELTA'

Tra gli appuntamenti già in programma, il Premio Fedeltà Associa-

tiva di Confartigianato Imprese Lecco, che premierà i soci iscritti da più di 40 anni. A pagina 8 la scheda per partecipare.

PREMIO PRODOTTO ARTIGIANO

È un appuntamento classico grazie al quale si vuol sviluppare il contatto tra mondo della scuola e artigianato. Quest'anno il premio sarà riservato alle scuole professionali, con l'obiettivo di esaltare, accanto alla manualità, le altre qualità necessarie alla creazione di un prodotto artigianale: fantasia, creatività, intelligenza, precisione.

CONCORSO LETTERARIO

Dopo il successo delle due precedenti edizioni, torna anche quest'anno il concorso letterario "Mondo Artigiano". I concorrenti dovranno sviluppare il tema "Artigiano, maestro di lavoro e di vita".



Chiunque può partecipare gratuitamente con un racconto breve (massimo sette cartelle) o una poesia (massimo 60 versi).

Le opere dovranno pervenire alla segreteria del Premio entro il 30 settembre. Il primo e il secondo classificato di ciascuna sezione riceveranno un buono spesa per l'acquisto di libri.

GALLERIA "ARTIGIANATO: ARTE E CULTURA"

Ai giovani imprenditori artigiani, che intendono farsi conoscere, verrà data la possibilità di esporre gratuitamente per tutta la durata della Mostra, un pezzo "eccellente" della loro produzione. Al termine della manifestazione gli oggetti verranno messi all'asta devolvendo il ricavato in beneficenza.

Per qualsiasi informazione su costi e modalità di partecipazione: segreteria Lariofiere 031.637638.

Progetto Scuola Media 2007/2008: promosso!

È giunto al termine anche il decimo anno di progetto scuola; questi i numeri dell'anno scolastico: appena terminato: 14 istituti coinvolti, 50 classi e 1250 studenti incontrati.

Per fare un bilancio di questa edizione, abbiamo voluto lasciare spazio alle valutazioni espresse dai docenti delle scuole medie che, presenti in aula durante l'incontro tra giovani artigiani ed alunni, hanno compilato al termine di esso un questionario di valutazione dell'attività svolta. Cosa viene maggiormente apprezzato del progetto?

"La disponibilità a rispondere alle richieste dei ragazzi emerse durante l'incontro a scuola" (S.M.S. Don Ticozzi - via Mentana, Lecco).

"La dinamicità dell'intervento, la presenza di giovani artigiani che hanno portato anche la loro esperienza" (S.M.S. Mons. Vitali - Lierna).

"Il riferimento alla realtà concreta, l'attenzione al mondo del lavoro giovanile" (S.M.S. Agnesi - Missaglia).

"La presentazione di filmati, l'impiego delle



interviste, il concreto circostanziato riferimento alle realtà territoriali, ai lavori artigiani e alle scuole professionali specifiche" (S.M.S. Carducci - Olginate).

"La chiarezza ed immediatezza d'impatto di argomenti ed esperienze che raggiungono in modo diretto e semplice i ragazzi" (S.M.S. Stoppani - Maggiano).

"Il mondo artigiano è risultato una scelta di vita possibile" (S.M.S. Croce - Civate).

"È molto positivo che il mondo del lavoro si avvicini ai ragazzi mostrando loro le possibili

alternative che un futuro vicino potrebbe offrire loro, facendoli riflettere sul fatto che grazie all'impegno, alle conoscenze, all'intraprendenza si possano raccogliere sfide suggestive, emozionanti e perché no, anche gratificanti" (S.M.S. Don Ticozzi - via Mentana, Lecco).

Le valutazioni indicano anche alcuni punti di miglioramento possibili: dalla maggioranza delle scuole viene infatti la richiesta di un "contatto diretto con l'impresa" (S.M.S. Agnesi - Missaglia) quindi una visita aziendale oppure "l'aspetto concreto di organizzare un laboratorio" (S.M.S. Stoppani - Pescate).

In attesa di riprendere a settembre con la programmazione per il prossimo anno scolastico, cogliamo l'occasione per ringraziare i giovani imprenditori che hanno dato corpo a questa decima edizione del progetto: Silvia Dozio (referente del progetto), Walter Cortiana, Paola Spreafico, Claudia Ferrari, Elisabetta Redaelli, Jordan Mozzanica, Andrea Colombo e Paolo Colombo.



Lecco, anche l'artigianato in frenata

I risultati del 7° Osservatorio congiunturale sull'artigianato lecchese sono stati presentati lo scorso 29 luglio nel corso di una Conferenza Stampa nella nostra sede. L'indagine, commissionata da Confartigianato Imprese Lecco al Centro Studio Sintesi di Mestre, è stata condotta telefonicamente nel giugno scorso su un campione rappresentativo di 700 imprese artigiane lecchesi, quindi anche tra non iscritti all'associazione, delle diverse categorie. I riferimenti temporali presi in considerazione riguardano l'andamento del 1° semestre 2008 rispetto al 2° semestre 2007 (congiunturale), e rispetto al 1° semestre 2007 (tendenziale).

Le imprese artigiane a Lecco

Negli ultimi 12 mesi, il numero di imprese nel Lecchese è complessivamente aumentato dell'1,4% con un progresso evidente nel settore edile (+4,0%). In flessione i numeri del settore manifatturiero (-1,2%) e dei trasporti (-3,8%). Il confronto con l'ultimo semestre 2007 registra invece un calo in tutti i principali settori economici.

Le imprese lecchesi del manifatturiero diminuiscono dell'1,6%, mentre le imprese del comparto edile rimangono invariate: -0,1%.

La situazione economica

La congiuntura economica poco brillante fatta registrare nell'intero territorio nazionale ha colpito inevitabilmente anche la realtà della piccola impresa lecchese. "Rispetto al semestre precedente - spiega Paolo Galbiati, direttore di Confartigianato Imprese Lecco (nella foto) - il trend di crescita di produzione-domanda ha registrato una involuzione al di sotto del punto percentuale, ma con risultati leggermente più

Fig. 4 - Lecco. Andamenti 1° sem. '08 congiunturali e tendenziali e prevalenti 2° sem. '08. Variazioni percentuali medie nei parametri economici ed Incidenza degli investitori sul totale delle imprese

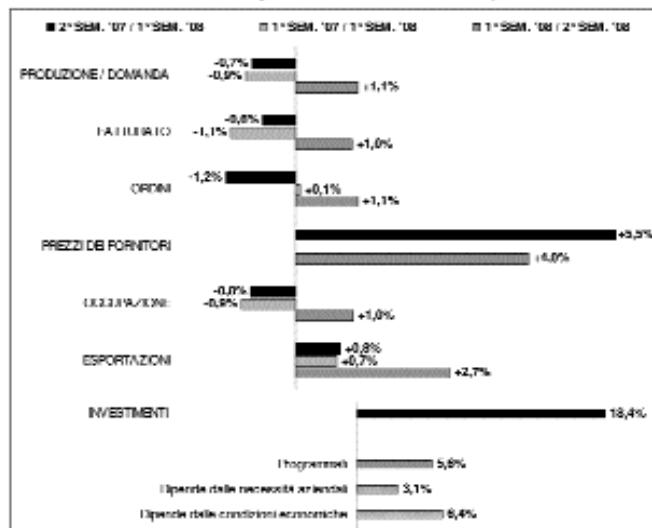

pesanti se si fa riferimento allo stesso periodo di un anno fa: -0,9% per la produzione / domanda, -1,1% per il fatturato. Sui risultati economici pesa anche il consistente aumento dei prezzi dei fornitori di beni e servizi, pari a +5,5%. Il mercato del lavoro non è immune da questa fase di involuzione: la flessione media rilevata dal parametro occupazionale è pari a -0,8% sia congiunturalmente che tendenzialmente. Nel quadro di generale contrazione va messo in risalto l'andamento delle esportazioni: l'aumento del fatturato derivante dalle vendite all'estero registrato nella prima parte dell'anno è appena al di sotto del punto percentuale, sia a livello congiunturale che tendenziale, sicuramente inferiore rispetto a quanto emergeva nell'osservatorio di fine 2007 (+1,7%), ma comunque confortante rispetto alle tendenze delineate".

Gli investimenti

Nonostante tutto, la percentuale di imprese che ha operato investimenti nel corso della prima parte

di 2008 (18,4%) è leggermente aumentata rispetto a quanto registrato alla fine del 2007. Ciò dipende sicuramente da un carattere di "stagionalità", che mostra una maggiore propensione all'investimento nella prima parte dell'anno piuttosto che nella seconda, ma può anche essere visto come un tentativo da parte degli imprenditori di reagire alla situazione di difficoltà rilanciando le proprie attività.

Sofferenza nel manifatturiero

Il risultato congiunturale complessivamente negativo emerso in questo 7° osservatorio è da imputare quasi totalmente al rallentamento del manifatturiero, all'interno del quale si assiste a dinamiche di contrazione in tutti i comparti, ma con alcune differenze. L'alimentare e l'elettromeccanica, ad esempio, sembrano reagire meglio. La lavorazione del metallo e del legno si allineano ai risultati medi, negativi, della produzione. Va peggio invece per la chimica, plastica, vetro, carta e per il tessile e abbigliamento, con situazioni negative molto più consistenti della media lecchese.

Anche edilizia e servizi rallentano

Il settore dell'edilizia e delle costruzioni prosegue con dinamiche congiunturali negative in linea con quelle della rilevazione precedente (-0,9% sia la domanda che il fatturato), ma peggiora il dato occupazionale (-0,4%) e si appesantiscono anche i risultati tendenziali in tutti i parametri. I servizi sembrano invece più stabili, riducendo le tendenze negative del secondo semestre 2007: si assiste ancora ad un leggero rallentamento nella domanda (-0,5%) ma alla stabilizzazione del fatturato (+0,2%). La nota stonata è il risultato occupazionale, in ampia flessione a livello congiunturale (-1,4%), meno in termini tendenziali (-0,3%).

Speranze per il futuro

La fase di rallentamento evidenziata nella prima parte del 2008 potrebbe subire un'inversione di marcia nell'anno, con un'evoluzione positiva della produzione/domanda e del fatturato attorno al punto percentuale. Ciò non dovrebbe avvenire nei prezzi dei fornitori: anche a seguito dei consistenti rincari nei prezzi. Il rallentamento del mercato interno ed i buoni risultati registrati anche nel primo semestre dell'anno per l'export fanno ipotizzare un ulteriore crescita del fatturato dall'estero nella seconda parte dell'anno. Sostanzialmente fermo dovrebbe invece restare il mercato del lavoro, così come la propensione ad investire, in attesa di vedere come il sistema economico nazionale reagirà alla fase di forte turbolenza che anche le piccole imprese lecchesi stanno attraversando. L'ottimismo per un possibile recupero nel secondo semestre dell'anno è trasversale a tutti i settori, con particolare intensità nel manifatturiero, che supporta la possibile inversione di tendenza anche con previsioni di investimento più consistenti degli altri.



Fondartigianato, corsi gratuiti per dipendenti

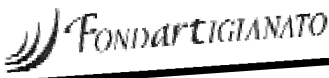

E'aperto un nuovo bando (scadenza ottobre 2008) sul Fondartigianato, il Fondo che promuove e finanzia percorsi formativi ad hoc per i dipendenti delle imprese artigiane (con esclusione degli apprendisti). I corsi si svolgeranno in orario di lavoro (durata minima 16 ore, da gennaio 2009), previa approvazione da parte del Fondo. Oltre a quelli indicati, è possibile segnalare altri percorsi di interesse che coinvolgano almeno sei dipendenti per uno stesso percorso o della stessa azienda o di aziende diverse.

Progetto	Categoria	Periodo avvio	Durata
o Common rail	Autoriparatori	febbraio 2009	32 ore
o Energia e domotica	Imp. elettrici	gennaio – giugno 2009	26 ore
o Programmazione macchine	CNC Meccanica	gennaio – giugno 2009	32 ore
o Saldatura Meccanica	Termoidraulici	gennaio – giugno 2009	36 ore
o English for business	Tutte	gennaio – giugno 2009	36 ore
o Qualità Sicurezza Ambiente	Tutte	gennaio – giugno 2009	26 ore
o Montaggio, smontaggio, ponteggi	Edili	gennaio – giugno 2009	32 ore

AZIENDA
TEL FAX
MAIL ATTIVITA'
N. DIPENDENTI PARTECIPANTI

Le aziende possono segnalare ulteriori argomenti di loro interesse per l'aggiornamento tecnico professionale per dipendenti:

PERCORSO DI INTERESSE

Per ogni informazione: Ufficio Formazione Confartigianato Lecco
(pgrieco@artigiani.lecco.it)



Conoscere l'associazione e i suoi servizi

Dopo aver visitato la delegazione di Oggiono, ci dirigiamo a Calolziocorte, un'altra "filiale" che per i suoi numeri si piazza tra le più frequentate della provincia. Occupa infatti otto dipendenti, capitanati dal responsabile Marco Ghezzi, che gestiscono circa 250 contabilità ed elaborano mensilmente attorno ai 360 cedolini per un centinaio di ditte. Oltre alla contabilità, ordinaria e semplificata, e alle paghe, ci si può rivolgere alla sede di Calolziocorte per tutte le questioni riguardanti l'inquadramento dell'azienda e il credito.

Gli artigiani hanno poi a disposizione lo sportello TELEMACO, grazie a cui è possibile richiedere in tempo reale certificati e visure della Camera di Commercio. La delegazione è inoltre dotata di collegamento Entratel con l'Agenzia delle

La delegazione di Calolziocorte



Entrate, attraverso il quale si può ottenere, sempre in tempo reale, la partita IVA per le aziende o effettuare qualunque tipo di variazione (sede, indirizzo, ecc.) o cessazione. E' infine attivo uno sportello del patronato INAPA per ogni pratica riguardante le pensioni e la previ-

denza. Prima della costituzione della provincia di Lecco, Calolziocorte apparteneva al territorio di Bergamo. Nel 1993 passò dalla gestione delle associazioni confederate bergamasche a Confartigianato Lecco, che il 1° gennaio 1994 inaugurò la nuova sede di via Istria.

Gli uffici, situati al primo piano di una palazzina del centro, nei pressi dell'incrocio principale della provinciale per Bergamo, si affacciano su un'ampia piazza con un comodo posteggio. Fanno riferimento ad essa circa cinquecento artigiani della zona del calolziense, della Valle san Martino, di Erve, Carenno, Monte Marengo, Torre de'Busi, Vercurago e comuni limitrofi quali Olginate e Valgrehentino.

Delegazione di Calolziocorte
Via Istria, 18

tel. 0341 644400
fax 0341 643871
calolzio@artigiani.lecco.it

Nella foto, da sinistra: Camilla Brusadelli, Anna Elisa Tagliabue, Renata Rota, Candida Demonte, Raffaele Bolis, Vanda Schiavetti, Marco Ghezzi, Monica Pigazzini.



Un premio alla fedeltà associativa

Art. 1 • Nel quadro delle iniziative che Confartigianato Imprese Lecco intende attuare per sostenere l'artigianato e per promuovere l'aggregazione associativa viene indetto un concorso per l'assegnazione di un premio che valorizzi la "fedeltà associativa" riservato alle aziende da più tempo iscritte.

Art. 2 • Possono concorrere tutte le imprese iscritte ininterrottamente all'Associazione al 31 dicembre 2007 da più di 40 anni, in attività o cessate non prima del 1.1.2006. Hanno diritto a concorrere anche quelle aziende che in questo lasso di tempo hanno modificato la denominazione o la forma societaria. Il Bando è aperto a tutte le imprese associate indipendentemente dalla loro forma giuridica (società individuali, snc, srl, sas).

Art. 3 • Le imprese con i requisiti definiti dall'art. 1 potranno concorrere una sola volta al Bando in oggetto. Le aziende partecipanti dovranno essere in regola con il pagamento delle quote associative.

Torna il concorso per premiare la fedeltà delle imprese con più di 40 anni di ininterrotto legame associativo



I premiati dell'edizione 2007 del Premio Fedeltà associativa.

Art. 4 • Le domande di partecipazione dovranno essere redatte sull'apposito modulo predisposto dall'Associazione, a disposizione negli uffici della Sede, in tutte le delegazioni e sul sito internet www.artigiani.lecco.it. Le domande dovranno pervenire debitamente compilate e sottoscritte, con allegata la documentazione richiesta a mano o per fax (0341.250170) all'Ufficio Tesseramento dell'Associa-

zione (Marco Bonacina) - Lecco - Via G. Galilei n. 1 - entro e non oltre il 3 ottobre 2008. Per le domande inviate tramite posta farà fede la data del timbro postale.

Art. 5 • Le domande, conformemente ai principi in materia di documentazione amministrativa, dovranno essere presentate dai soggetti interessati che, consapevoli delle responsabilità nel caso di false o mendaci dichiarazioni, posso-

no avvalersi della facoltà di presentare dichiarazioni sostitutive di certificazione e dell'eventuale atto di notorietà.

Art. 6 • Le domande saranno esaminate dal Comitato di Presidenza dell'Associazione che effettuerà i controlli amministrativi eventualmente necessari.

Art. 7 • Ai sensi della Legge 196 del 30.06.2003 "Tutela delle persone ed altri soggetti rispetto al trattamento dei dati personali", i dati richiesti dal presente Bando e dal modulo di domanda saranno utilizzati esclusivamente per gli scopi previsti dal bando stesso e saranno oggetto del trattamento svolto con o senza l'ausilio di sistemi informatici nel pieno rispetto della normativa sopra richiamata e degli obblighi di riservatezza ai quali è ispirata l'attività dell'Associazione.

È gradita la trasmissione, in allegato alla domanda di documentazione comprovante quanto affermato.

Bando Salvambiente 2008

Contributi alle imprese artigiane della Lombardia per l'introduzione di innovazione nei processi e nei prodotti a basso impatto ambientale, e per il sostegno al risanamento ambientale nell'esercizio dell'attività d'impresa.

I contributi sono destinati alla certificazione ambientale, alla realizzazione di impianti innovativi di produzione di energia da fonti rinnovabili, all'introduzione di tecnologie innovative che riducano le emissioni d'aria, acqua, rifiuti, rumori, all'introduzione di tecnologie volte al risparmio di materie prime e a ridurre gli scarti di lavorazione. Contributi previsti: € 950.000 in conto capitale e a fondo perduto, nella misura del 25% per le imprese artigiane e del 30% per i consorzi artigiani. Importo minimo dell'investimento: € 15.000 (spese sostenute dall'1 aprile 2008 al 15 luglio 2009).

L'IMPEGNO DEI CENTRI DI REVISIONE PER LA SICUREZZA SULLE STRADE

Guida Sicura, Confartigianato "in pista"

Anche Confartigianato Imprese Lecco e Con.S.Aut. hanno partecipato, lo scorso 29 giugno, alla manifestazione "Guida sicura" organizzata da Licini Events nel capoluogo, in collaborazione con polizia, carabinieri, vigili urbani, pompieri e 118. L'iniziativa, nata con l'obiettivo di sensibilizzare i giovani neopatentati a un comportamento rispettoso della vita propria e altrui sulle strade, ha dato la possibilità a una ventina di ragazzi di frequentare gratuitamente un minicorso teorico e pratico di guida sicura con i piloti dell'Ice Driving School di Livigno. La nostra associazione e il Con.S.Aut. hanno colto l'occasione per portare alla ribalta l'impegno della categoria degli autoriparatori nel campo della sicurezza dei veicoli, pubblicizzando sulla brochure della manifestazione l'elenco completo di tutti i Centri di Revisione associati.

Nella foto: la vettura con i colori di Confartigianato e Con.S.Aut nella pista allestita per il corso di guida sicura.



Un questionario per migliorare i nostri servizi

Confartigianato Imprese Lecco, con l'obiettivo di favorire un sistematico miglioramento dei servizi, chiede la collaborazione di tutti gli associati, invitandoli a compilare il seguente questionario. Le indicazioni che vorrete fornirci ci risulteranno molto utili per operare specifici interventi di perfezionamento e ottimizzazione della nostra struttura. Vi ringraziamo della collaborazione.

QUALI SERVIZI CONOSCE?

- ENERGIA
 SERVIZIO PAGHE
 FORMAZIONE
 SERVIZIO SINDACALE
 SERVIZIO QUALITA'
 SERVIZIO CONTABILITA'
 PATRONATO-ANAP
 INQUADRAMENTO
 CREDITO
 CATEGORIE
 RECUPERO CREDITI
 PROGETTI SPECIALI
 ASSISTENZA LEGALE

QUALI SERVIZI UTILIZZA?

- ENERGIA
 SERVIZIO PAGHE
 FORMAZIONE
 SERVIZIO SINDACALE
 SERVIZIO QUALITA'
 SERVIZIO CONTABILITA'
 PATRONATO-ANAP
 INQUADRAMENTO
 CREDITO
 CATEGORIE
 RECUPERO CREDITI
 PROGETTI SPECIALI
 ASSISTENZA LEGALE

LE CHIEDIAMO DI ESPRIMERE UN GIUDIZIO SUI SERVIZI DI CUI SI SERVE

SERVIZIO	INSUFF		SUFF	BUONO	
	1	2	3	4	5
1 Correttezza del servizio erogato					
2 Puntualità del servizio erogato					
3 Informazioni generali aggiuntive in merito alle tematiche e alle attività del servizio					
4 Assistenza continua, anche telefonica e risoluzione tempestiva delle problematiche avanzate					
5 Le scadenze da rispettare sono comunicate in modo chiaro					
RAPPORTO	1	2	3	4	5
6 Reperibilità del personale					
7 Educazione, gentilezza e disponibilità del personale					
8 Competenza e preparazione del personale					
9 Cordialità e collaborazione fra colleghi negli uffici					
COMUNICAZIONE	1	2	3	4	5
10 Efficacia dei mezzi di comunicazione (Artigianato Lecchese, telefono, fax, e-mail, posta, ...)					
11 Chiarezza delle comunicazioni					
12 Efficacia dei chiarimenti che vengono forniti dagli addetti					
13 L'Associazione pubblicizza e promuove le attività nel modo corretto					



INFRASTRUTTURE	INSUFF		SUFF	BUONO	
	1	2	3	4	5
14 Le dislocazione delle delegazioni sul territorio è sufficiente alla soddisfazione delle esigenze degli utenti					
15 La sala di attesa è confortevole (arredamento, tranquillità, informazioni disponibili durante l'attesa..)					
16 Le indicazioni presenti consentono di individuare rapidamente l'ufficio e le persone competenti					
17 Gli orari di apertura al pubblico sono adeguati					

Per le caratteristiche citate il cui punteggio è inferiore a 3 potrebbe dare delle motivazioni o suggerimenti per future migliorie?

Ha mai usufruito dello stesso servizio presso altre strutture (altre associazioni di categoria, società di consulenza, enti pubblici o privati, liberi professionisti)?

Se sì, come valuta complessivamente i servizi forniti da Confartigianato Imprese Lecco nel confronto con le altre realtà da Lei conosciute?

Oltre alle caratteristiche citate, ritiene utile ed importante evidenziare altri aspetti relativi all'Associazione e ai singoli Servizi?

Dovendo dare un giudizio complessivo sull'operato dell'Associazione, in relazione alla Sua esperienza, che giudizio darebbe?

Completamente deluso			Molto soddisfatto	
1	2	3	4	5

Data _____

DATI DELLA DITTA (compilazione facoltativa)

DITTA _____ ATTIVITÀ _____

SEDE _____ TEL./FAX _____ ASSOCIATA DA ANNI _____

**Il questionario può essere consegnato all'Ufficio Qualità o al centralino della sede di via Galilei.
oppure inviato al fax 0341 250170. Termine di consegna: 30 settembre 2008**



ACCONCIATORE DONNA	pag. 12	ELETTRICISTA	pag. 21	OTTICO	pag. 31
ACCONCIATORE UOMO	12	ERBORISTERIA	22	PANIFICATORE	31
ACCONCIATORE UOMO-DONNA	13	ESTETISTA	22	PASTICCERIA	31
ANTENNISTA	13	FABBRO	23	PELLETTERIA	32
ANTIFURTI	14	FALEGNAME	23	PIZZA DAASPORTO	32
ARREDAMENTO	14	FOTOGRAFO	23	POMPE FUNEBRI	32
ARTICOLI ORTOPEDICI	15	GASTRONOMIA	23	PULITINTORE	32
ASCENSORI	15	GELATERIA	23	RIPARATORE AUTORADIO	32
ASSISTENZA IMPIANTI ELETTRICI	15	GIARDINIERE	23	RIPARATORE ELETTRODOMESTICI	32
ASSIST. IMPIANTI TERMOIDRAULICI	16	GOMMISTA	24	RIPARATORE MACCHINE DA CUCIRE	32
AUTOLAVAGGIO	17	IDRAULICO	25	RIPARATORE TV	33
BARBIERE	17	IMBIANCATORE	26	RIP. CANCELLI AUTOMATICI	33
BIGIOTTERIA	17	IMPIANTI ANTINCENDIO	27	SARTO	33
BOMBONIERE	17	IMP. CONDIZIONAMENTO	27	SERRAMENTISTA	33
BRUCIATORISTA - MAN. CALDAIE	17	IMPRESE DI PULIZIA	28	SOCCORSO STRADALE	33
CALZOLAIO	18	LAVORAZIONE RAME	29	SOLARIUM	34
CARPENTIERE	18	MECCANICO	29	TATUAGGI/PIERCING	34
CARROZZIERE	18	MECCANICO MOTO	30	TAXISTA	34
CENTRO REVISIONE AUTO	19	MECCANICO CICLI	31	TESSUTI	34
CENTRO REVISIONE MOTO	19	NOLEGGIO CAMPER	31	TIMBRIFICIO	34
CORNICI	20	NOLEGGIO CON/SENZA CONDUC.	31	VETRAIO	34
DISTRIBUTORE DI CARBURANTE	20	OREFICERIA	31	VINI/ACQUE	34
ELETTRAUTO	20	OROLOGERIA	31		

Tutti gli artigiani aperti ad agosto

APERTO PER FERIE è un'iniziativa che offre ai cittadini della provincia di Lecco e a chi soggiorna per la nostra zona la possibilità di sapere quali imprese artigiane di servizio non interrompono l'attività nel mese di agosto, garantendo un'estate più sicura e confortevole grazie ai nostri artigiani, pronti ad intervenire, rapidamente e a prezzi controllati. Si ringraziano le aziende presenti con il proprio banner sul sito "Aperto per ferie" che riportiamo nell'elenco a fianco.

Gli "sponsor" del nostro sito

INVERNIZZI MAURIZIO PARRUCCHIERE	LECCO
INVERNIZZI GIORGIO TERMOIDRAULICA	LECCO
P.M. IMPIANTI ELETTRICI	CALOLZIOCORTE
F.LLI ODDO ANTENNISTA	PESCAVE
BUZZONI MARIO TERMOIDRAULICA	BARZIO
OSCAR CHIEREGATO FALEGNAME	CRANDOLA
CENTRO ESTETICO PRATOGRADE	GARLATE
MICCICHE' ANTONIO TERMOIDRAULICA	RENATE
S.A.I.R. DI VALPOLINI G. IMP. TERMICI	MANDELLO/LECCO
SCOLA & CO. TERMOIDRAULICA	BALLABIO
DINO SCOLA TERMOIDRAULICA	BALLABIO
CARENINI LUCA IMPIANTI TERMICI	CARENNO
AUTOSTAR AUTORIPARAZIONI	OLGINATE
DILORENZO GIARDINI	CASATENOVO
GELATERIA ESQUIMAN	LECCO
EMANUELE IMPRESA EDILE ARTIGIANA	LECCO
ANNA ESTETICA	LECCO
POZZI GIOVANNI INST. ELETTRICO	LECCO
BORLENGHI IMPIANTI TERMOIDRAULICI	BELLANO
GIOVANNI CONTI INTERIOR DESIGN	DOLZAGO
BEAUTY CENTER	BOSISIO PARINI
FRIGERIO GILIO IMBIANCATORE	LECCO



L'elenco è consultabile anche sul sito di Confartigianato Lecco

www.artigiani.lecco.it

LEGENDA

- A:** aperto
- C:** chiuso
- M:** apertura solo mattina
- P:** apertura solo pomeriggio
- U:** solo urgenze / su appuntamento



APERTO PER FERIE

Table with columns: Città, Ditta, Indirizzo, Tel., and 31 numbered columns (1-31) containing binary data (A/C). Rows are categorized by 'ACCONCIATORE PER DONNA' and 'ACCONCIATORE UOMO'. Each row lists a business name, address, phone number, and a 31-character key.



APERTO PER FERIE

Table with columns: Città, Ditta, Indirizzo, Tel., and 31 days (1-31). It lists various companies and their contact information for each day of the year.

Table with columns: Città, Ditta, Indirizzo, Tel., and 27 numbered columns (1-27) containing binary data (A, M, C).

GENTRO REVISIONE AUTO

Table with columns: Città, Ditta, Indirizzo, Tel., and 27 numbered columns (1-27) containing binary data (A, M, C).

GENTRO REVISIONE MOTO

Table with columns: Città, Ditta, Indirizzo, Tel., and 27 numbered columns (1-27) containing binary data (A, M, C).



APERTO PER FERIE

Table with columns: Città, Ditta, Indirizzo, Tel., and 31 numbered columns (1-31) containing 'A' or 'C' characters. Rows list various companies and their contact information across different cities.

Section titled 'IMPRESA DI PULIZIA' containing a list of cleaning companies with their details and the same 31-column 'A/C' grid as the first table.

Table with columns: Città, Ditta, Indirizzo, Tel., and 31 numbered columns (1-31) containing binary data (A/M, C). Rows include various businesses like Ravasio Gianfranco, Spreafico Alessandro, Balbiani Cesare e c. sncc, etc., across different cities like Lecco, Lomagna, and Valmadrera.

MECCANICO MOTO

Table with columns: Città, Ditta, Indirizzo, Tel., and 31 numbered columns (1-31) containing binary data (A/M, C). Rows include businesses like Barzago, Pro-Race Engines di Isacchi Ferruccio, Barzano, Besana Renato, etc., primarily in the Valmadrera area.

Le novità del decreto fiscale

La manovra d'estate recentemente varata dal Governo contiene alcune rilevanti novità, tra le quali si segnala l'abolizione degli elenchi clienti e fornitori, la soppressione delle disposizioni in materia di tracciabilità dei compensi per i lavoratori autonomi, l'innalzamento a € 12.500 del limite all'uso del contante. Le disposizioni contenute nel Decreto sono entrate in vigore il 25 giugno scorso.

ESENZIONE DELLE PLUSVALENZE DACAPITALGAIN

Le plusvalenze derivanti dalla cessione di partecipazioni:

- in società costituite da non più di 7 anni;
 - possedute da almeno 3 anni;
- non concorrono alla formazione del reddito imponibile e sono quindi

da considerarsi esenti:

- a condizione che entro 2 anni dal conseguimento della plusvalenza, la stessa sia reinvestita (mediante la sottoscrizione del capitale sociale ovvero l'acquisto di partecipazioni) in una società, costituita da non più di 3 anni, che svolge la medesima attività;
- per un importo pari alla plusvalenza reinvestita e comunque non superiore al quintuplo del costo sostenuto, nei 5 anni precedenti alla cessione, dalla società le cui partecipazioni sono oggetto di cessione, per l'acquisizione o la realizzazione di beni materiali ammortizzabili (diversi dagli immobili), di beni immateriali ovvero per spese di ricerca e sviluppo.

GAZZETTA UFFICIALE TELEMATICA

A decorrere dall'1.1.2009 la Gazzetta Ufficiale sarà diffusa in via telematica, al fine di ridurre l'utilizzo della carta.

SEMPLIFICAZIONI ADEMPIMENTI PRIVACY

È introdotta la semplificazione degli adempimenti previsti in materia di privacy a favore dei "soggetti che trattano dati personali non sensibili, e l'unico dato sensibile è costituito dallo stato di salute o malattia dei propri dipendenti senza indicazione della relativa diagnosi". Per detti soggetti viene meno l'obbligo di tenere il DPS, in sostituzione del quale è sufficiente stilare un'autocertificazione del titolare del trattamento dei dati, attestante l'osservanza delle misure di sicurezza richieste dal Codice privacy.

LIMITI ALL'USO DEL CONTANTE E DEGLI ASSEGNI

Viene modificato l'importo massimo consentito per i trasferimenti in contanti che, a decorrere dal 30.4.2008, aveva previsto il divieto di utilizzo del contante per importi pari o superiori a € 5.000.

A decorrere dal 25.6.2008, vale l'innalzamento di detto limite a € 12.500.

Si evidenzia che rispetto alla normativa vigente fino al 29.4.2008, in base alla quale il divieto di utilizzo del contante era previsto per importi superiori a € 12.500, il nuovo limite trova applicazione con riferimento alle somme di importo pari o superiore a € 12.500.

Violazione uso del contante

- Fino al 29.4.2008 Importi superiori a € 12.500

Sono sei le proposte di modifica al disegno di legge per la Finanziaria 2009 in materia di fisco, di cui Confartigianato sollecita l'approvazione. Gli interventi confederali mirano a rafforzare ulteriormente le semplificazioni, già presenti in modo massiccio all'interno del testo predisposto dal Governo, e a correggere alcuni aspetti negativi degli studi di settore. Si tratta di misure correttive a costo zero per il bilancio statale, ma dalla valenza estremamente positiva per le imprese in termini di minori costi.

Semplificazioni • Sono quattro le misure correttive in materia di semplificazioni. Una prima richiesta sollecita l'abrogazione dell'obbligo, in realtà mai attuato, di trasmissione telematica dei corrispettivi. Secondo la confederazione, non ha senso mantenere una norma che in oltre due anni di vita non ha ancora trovato applicazione. Una norma di dubbia utilità sul fronte del contrasto dell'evasione, che comporta, oltretutto, costi aggiuntivi per le imprese. Un secondo correttivo indicato da Confartigianato propone la soppressione di un altro vincolo all'attività produttiva, e in particolare, al pronto recupero in compensazione dei crediti di imposta che emergono dalle dichiarazioni annuali. La norma di cui si sollecita l'abrogazione è quella che prevede la necessità di una

Confartigianato "corregge" la Finanziaria

autorizzazione preventiva per compensazioni dei crediti di imposta superiori a 10mila euro. Una terza richiesta della Confederazione, chiede la cancellazione dell'obbligo di indicazione separata in fattura del costo della manodopera, ai fini del riconoscimento della detrazione del 36% sulle spese sostenute per la ristrutturazione delle abitazioni non di lusso. Confartigianato, a questo riguardo, ha sempre evidenziato due aspetti negativi della norma. Da una parte, una possibile violazione della privacy e delle regole di concorrenza tra imprese. Dall'altra, non è mai stato chiarito come l'indicazione del costo della manodopera in fattura si interfaccia con il contrasto del lavoro irregolare. A fare chiarezza, non contribuisce neppure il fatto che il legislatore non ha previsto alcuna sanzione per le imprese che non ottemperano alla previsione.

Confartigianato sollecita anche "una migliore identificazione delle attività che rientrano nel settore edilizio", per semplificare il regime Iva

di inversione contabile riferito ai subappalti nel settore edile, il cosiddetto "reverse charge".

Studi di settore • La prima modifica riguarda la valenza probatoria degli indicatori di normalità economica a regime. Grazie a un lungo braccio di ferro, Confartigianato, negli anni passati, era riuscita ad ottenere, sugli indicatori introdotti in via transitoria dal Ministro Visco, una valenza probatoria nettamente inferiore agli studi di settore. Ora, la richiesta, è che la stessa valenza probatoria sia confermata anche sugli indicatori a regime, proprio nella logica che gli indicatori devono costituire delle mere segnalazioni. Rappresentano, infatti, delle normalità economiche, senza tener conto che per le imprese la normalità economica è l'eccezione e non la regola. Sempre in tema, una seconda proposta emendativa riguarda i tempi di entrata in vigore degli studi di settore. In questa direzione il Governo ha già predisposto una norma assolutamente positiva per il sistema delle imprese, che anticipa al 30 settembre la data di approvazione degli studi. Confartigianato chiede al Governo di fare uno sforzo in più, ovvero di anticipare l'approvazione degli studi a giugno e di mettere a disposizione un programma informatico che permetta alle imprese di simulare la propria posizione.

- Dal 30.4.2008 al 24.6.2008 Importi pari o superiori a € 5.000

- Dal 25.6.2008 Importi pari o superiori a € 12.500

Per quanto riguarda la normativa che, a decorrere dal 30.4.2008, disciplina l'uso degli assegni, a decorrere dal 25.6.2008:

- gli assegni bancari e postali sono trasferibili se emessi per importi inferiori a € 12.500; la clausola di non trasferibilità trova pertanto applicazione con riferimento agli assegni di importo pari o superiore a € 12.500 (anziché € 5.000);

- ferma restando la necessità di pagare l'imposta di bollo di € 1,50 per ciascun assegno trasferibile, a decorrere dal 25.6.2008, non è più necessario, per ogni girata, indicare il codice fiscale del girante.

Va segnalato che l'innalzamento a € 12.500 del limite concerne anche il saldo dei libretti di deposito bancari o postali al portatore.

TRACCIABILITÀ DEI COMPENSI PER I LAVORATORI AUTONOMI

A decorrere dal 25.6.2008, i lavoratori autonomi non sono più obbligati a:

- tenere uno o più c/c sui quali far confluire gli incassi/proventi professionali;
- incassare i compensi di importo pari o superiore al limite fissato (fino al 30.6.2008) a € 1.000, esclusivamente mediante strumenti finanziari tracciabili (assegni, bonifici, carte di credito, POS, ecc.).

STUDI DI SETTORE

Ferma restando la possibilità di effettuare accertamenti basati sugli studi di settore dal periodo d'imposta in cui gli stessi entrano in vigore, gli studi di settore devono essere pubblicati, anziché entro il 31.3 dell'anno successivo:

- per il 2008, entro il 31.12.2008;
- a partire dal 2009, entro il 30.9 del periodo d'imposta nel quale

entrano in vigore.

È confermata comunque la possibilità di stabilire con specifici regolamenti tempi e modalità diversi di applicazione degli studi di settore. Inoltre, a decorrere dal 2009 gli studi di settore saranno elaborati anche su base regionale o comunale. Le modalità di attuazione saranno definite con apposito Decreto, che prevederà la gradualità fino al 2013 dell'elaborazione su base regionale o comunale e la partecipazione anche dei Comuni.

ABROGAZIONE DEGLI ELENCHI CLIENTI E FORNITORI

È soppresso l'obbligo di presentazione degli elenchi clienti e fornitori. Tale novità decorre dagli elenchi relativi al 2008.

SEMPLIFICAZIONI AMMINISTRATIVE PER L'INIZIO DELL'ATTIVITÀ

Nell'ottica di semplificare gli adempimenti amministrativi previsti per l'inizio dell'attività, dopo l'introduzione della "Comunicazione unica per la nascita d'impresa" con il DM 2.11.2007 è prevista l'emanazione di un apposito regolamento per l'ulteriore semplificazione ed il riordino della disciplina dello "sportello unico per le attività produttive", che dovrà rappresentare l'unico punto di riferimento per l'espletamento delle procedure amministrative da parte del soggetto che intende iniziare un'attività (c.d. "impresa in un giorno").

SOCIETÀ COOPERATIVE

Il Decreto in esame prevede rilevanti novità per le cooperative. In particolare:

- le cooperative a mutualità prevalente, che espongono in bilancio un debito per finanziamenti contratti con i soci superiore a 50 milioni di euro e al patrimonio netto contabile (compreso l'utile d'esercizio) sono tenute a destinare il 5% dell'utile netto annuale ad un Fondo di solidarietà per i cittadini meno abbienti, con le moda-

lità ed i termini che saranno stabiliti con un apposito Decreto. Tale disposizione è applicabile all'utile risultante dal bilancio dell'esercizio in corso al 25.6.2008 e a quello successivo ossia, per le cooperative con esercizio coincidente con l'anno solare, all'utile dell'esercizio 2008 e 2009;

- è aumentata dal 12,50% al 20% la ritenuta a titolo d'imposta, sugli interessi corrisposti ai soci persone fisiche sui prestiti da questi concessi alla società;
 - per le cooperative di consumo e loro consorzi è ridotta dal 70% al 45% la percentuale di utile d'esercizio accantonato a riserva indivisibile esente da IRES. Pertanto, la quota di utile tassabile passa dal 30% al 55%. È previsto che:
 - tale disposizione si applica a decorrere dal periodo d'imposta in corso al 25.6.2008;
 - in sede di versamento della seconda o unica rata di acconto IRES 2008, da corrispondere, per le cooperative con esercizio coincidente con l'anno solare, entro il 1.12.2008, sarà necessario rideterminare l'imposta del periodo precedente (2007) per tener conto della riduzione dell'esenzione.
- N.B.** Per le cooperative diverse da quelle di consumo (ad esempio, cooperative di produzione e lavoro), la quota di utile netto tassabile rimane fissata al 30% (20% per le cooperative agricole).

ACCERTAMENTO IN BASE ALREDDITOMETRO

È stabilito per il triennio 2009 – 2011 un piano straordinario di controlli sulla base del redditometro, da effettuarsi prioritariamente nei confronti dei contribuenti che in dichiarazione dei redditi non hanno evidenziato un debito d'imposta e per i quali esistono elementi segnalativi di capacità contributiva.

Alla realizzazione di tali controlli sono chiamati a partecipare anche

i Comuni, segnalando eventuali situazioni, di cui siano a conoscenza, rilevanti per la determinazione sintetica del reddito.

ADESIONE AI "PVC"

È inserito nel D.Lgs. n. 218/97 relativo all'accertamento con adesione, il nuovo art. 5-bis "Adesione ai verbali di constatazione", che disciplina la possibilità per il contribuente di definire il contenuto di un processo verbale (PVC) contenente rilievi che consentono l'emissione di accertamenti parziali in materia II.DD. e IVA, ottenendo una riduzione delle sanzioni (1/8) e la possibilità di versamento rateizzato senza necessità di prestare garanzie.

In particolare è previsto che l'adesione in esame deve riguardare il contenuto integrale del pvc e deve essere effettuata entro 30 giorni dalla consegna dello stesso, mediante comunicazione all'Ufficio e alla GdF. Entro i 60 giorni successivi a tale comunicazione, l'Ufficio notifica al contribuente l'atto di definizione dell'accertamento parziale.

RIMBORSI SUI RUOLI

Le somme versate in eccesso dal contribuente rispetto a quanto iscritto a ruolo, decorsi 3 mesi dalla notificazione della comunicazione di restituzione senza che l'interessato si sia attivato per accettarne la restituzione, se di importo almeno pari a € 50, ovvero decorsi 3 mesi dal pagamento se di importo inferiore a € 50, sono riversate all'ente creditore ovvero al bilancio dello Stato, fermo restando il diritto per il contribuente di richiedere la restituzione a tali ultimi enti entro gli ordinari termini di prescrizione

GARANZIE PER LA RATEAZIONE DEI RUOLI

Per effetto della modifica dell'art. 19, DPR n. 602/73, non è più richiesta la prestazione di garanzie fideiussorie per richiedere la rateizzazione del pagamento delle imposte iscritte a ruolo.



Reverse Charge, facciamo chiarezza

L'Agenzia delle Entrate si è recentemente espressa circa l'applicazione o meno del meccanismo del reverse charge con riferimento ai seguenti specifici casi:

- attività di installazione e manutenzione di impianti antincendio;
- attività di produzione e commercializzazione di prodotti per l'edilizia (argilla, malte, calcestruzzi) affiancata dalla posa in opera degli stessi da parte di soggetti terzi;
- attività di produzione e commercializzazione di pannelli porcellanati per rivestimenti di opere edili con relativa posa in opera da parte di soggetti terzi.

In linea generale, per l'applicazione del meccanismo del reverse charge è necessario che:

1. il rapporto si configuri come un subappalto per la realizzazione di una prestazione di servizi;
2. entrambe le parti del rapporto appartengano al settore edile, ossia che l'attività esercitata dalle stesse sia ricompresa nella Sezione F della classificazione ATECOFIN 2004 e, a decorrere dall'1.1.2008, della classificazione ATECO 2007.

INSTALLAZIONE E MANUTENZIONE DI IMPIANTI ANTINCENDIO

La Risoluzione 16.6.2008, n. 245/E riguarda una società che svolge l'attività di installazione di impianti nuovi e manutenzione di impianti esistenti idraulico-sanitari ed antincendio, contraddistinta, nella classificazione ATECOFIN 2004, dal codice attività 45.33.0.

Si evidenzia che tali attività, in base alla classificazione ATECO 2007 sono individuate dai codici:

- 43.22.01 "Installazione di impianti idraulici, di riscaldamento e di condizionamento dell'aria (inclusa la manutenzione e la ri-



parazione) in edifici o in altre opere di costruzione");

- 43.22.03 "Installazione di impianti di spegnimento antincendio (inclusi quelli integrati e la manutenzione e riparazione)", entrambi ricompresi nella Sezione F "Costruzioni".

Nello specifico caso trattato, la società in esame non fattura direttamente al cliente finale ma ad un'altra società che opera nello stesso settore, che a sua volta fattura al cliente finale.

La Risoluzione n. 245/E in esame si concentra sulla necessità o meno di applicare il meccanismo del reverse charge nei seguenti casi:

1. installazione e manutenzione di un impianto antincendio di un immobile;
2. installazione e manutenzione di un impianto antincendio in altre strutture, quali piattaforme marine, impianti industriali, navi, ecc.;
3. manutenzione di estintori ed altra attrezzatura antincendio (manichette, maschere, ecc.).

Appurato che la società opera in base ad un contratto di subappalto e che l'attività svolta è da considerarsi una prestazione di servizi, con riferimento ai primi due casi (installazione e manutenzione di impianti antincendio), l'Agenzia

delle Entrate sottolinea che, per l'inquadramento dell'operazione, è necessario distinguere se l'intervento riguardi un immobile o altre tipologie di beni.

In particolare:

- quando l'installazione e manutenzione dell'impianto antincendio interessa un immobile, l'attività rientra nel codice attività 43.22.03 e quindi nell'ambito di applicazione del meccanismo del reverse charge;
- quando il servizio di installazione e manutenzione dell'impianto antincendio è realizzato su beni diversi dagli immobili (nel caso specifico su imbarcazioni e piattaforme marine), l'attività non può essere ricompresa nel settore edile.

Per quanto riguarda l'attività di manutenzione di estintori, manichette, maschere, ecc., l'Agenzia delle Entrate precisa che, fermo restando il soddisfacimento delle altre condizioni, il meccanismo del reverse charge è applicabile soltanto se:

- le attrezzature oggetto di manutenzione fanno parte di un impianto complesso installato su un immobile;
- la manutenzione dell'attrezzatura antincendio si inserisce nel

quadro della manutenzione dell'intero impianto.

PRODUZIONE, COMMERCIALIZZAZIONE E POSA IN OPERA DI MATERIALI PER L'EDILIZIA

La Risoluzione 16.6.2008, n. 246/E riguarda un'impresa che, quale attività prevalente, produce e commercializza materiali per l'edilizia non metalliferi quali argilla espansa, malte e calcestruzzi non refrattari. Per tale attività, la classificazione ATECOFIN 2004 prevedeva il codice attività 26.82.0 "Fabbricazione di altri prodotti in minerali non metalliferi n.c.a." che nella tabella ATECO 2007 corrisponde al codice 23.99.00. Detti codici non sono ricompresi nella Sezione F "Costruzioni".

A tale attività principale, l'impresa in esame affianca l'attività di posa in opera dei predetti materiali, avvalendosi di soggetti terzi.

L'impresa in esame in alcuni casi:

- stipula un contratto di fornitura con posa in opera;
- stipula un contratto di appalto o subappalto, avente ad oggetto l'esecuzione di un'opera completa quale, ad esempio, la realizzazione di un sottofondo per pavimento;

L'Agenzia delle Entrate nella citata Risoluzione n. 246/E ha innanzitutto evidenziato che, in linea generale:

- così come avveniva con la classificazione ATECOFIN 2004, per determinare se le attività svolte rientrino o meno nel settore edile, va ora fatto riferimento alla Sezione F della classificazione ATECO 2007;
- al fine di determinare se il rapporto tra le parti sia classificabile o meno come un subappalto: "... è necessario attribuire rilevanza agli effetti da questo prodotti in base alla comune intenzione delle stesse, espressa dalle clausole contrattuali".



Con specifico riferimento al caso analizzato, confermando quanto già affermato in precedenza, l'Agenzia delle Entrate ribadisce che:

- nei casi in cui sia eseguita la "semplice" posa in opera dei materiali forniti, tale l'attività ha natura accessoria rispetto alla fornitura, anche se la stessa è effettuata da soggetti terzi rispetto all'impresa fornitrice. In tal caso, quindi, si configura una cessione di beni e non una prestazione di servizi e conseguentemente non trova applicazione il meccanismo del reverse charge;
- nei casi in cui il contratto preveda l'esecuzione di un'opera completa che comporta la realizzazione di beni diversi e nuovi rispetto al complesso dei materiali impiegati, si configura una prestazione di servizi per la quale, soddisfacendo i restanti requisiti (attività rientrante nella Sezione F della classificazione ATECO 2007 e rapporto di subappalto), è applicabile il meccanismo del reverse charge.

In merito l'Agenzia sottolinea inoltre che, qualora si configurasse tale situazione, l'impresa in esame che attualmente utilizza il solo codice attività 23.99.00 dovrebbe provvedere a comunicare lo svolgimento dell'ulteriore attività (prestazione di servizi) tramite gli appositi modelli (AA7 o AA9);

PRODUZIONE, COMMERCIALIZZAZIONE E POSA IN OPERA DI PANNELLI PORCELLANATI

La Risoluzione 20.6.2008, n. 255/E riguarda un'impresa che svolge:

- come attività principale, il commercio all'ingrosso di pannelli in acciaio-porcellanato per rivestimenti di opere edili. Tale attività comprende, oltre alla fornitura, anche la progettazione e la produzione degli stessi, in base alle richieste del cliente e alla tipologia di opera edile da rivestire. Per detta attività è utilizzato il codice ATECO 2007 46.73.29 "Commer-

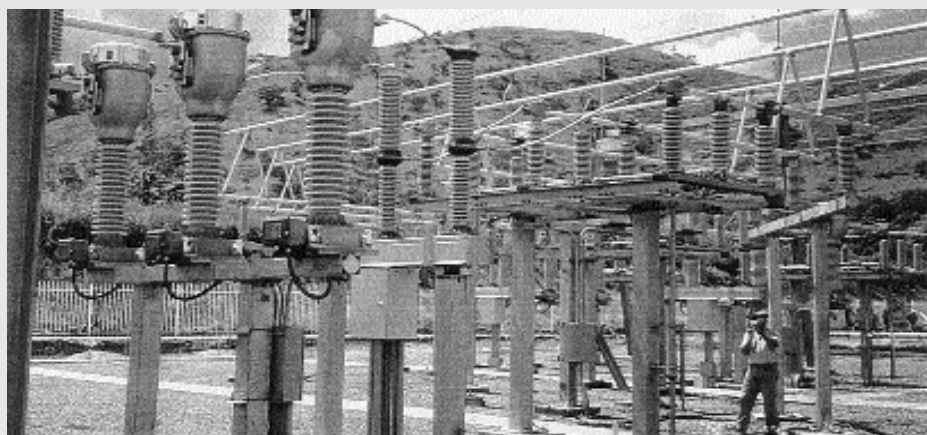

C.EN.PI: un'ancora di salvataggio con il prezzo fisso

Ancora in ascesa a luglio i prezzi dell'energia in Italia. Il petrolio, arrivato a 147 dollari al barile, ha ritoccato per l'ennesima volta il prezzo record raggiungendo un aumento del 60% da inizio anno. Il Pun (prezzo unico nazionale della borsa elettrica) ha registrato un aumento del 15% circa in riferimento al prezzo massimo, toccando i 212 euro/Mwh. Ma il fattore più preoccupante è l'aumento del prezzo medio mensile che, per il mese di luglio, sino ad oggi registra un aumento del 22% rispetto al mese di giugno e del 40% rispetto alla media dell'intero 2007.

A seguito di questi continui aumenti l'Autorità per

l'energia elettrica ed il gas (AEEG) ha dovuto rivedere al rialzo le tariffe elettriche con aumenti del 5% nel I trimestre, 5% nel II trimestre, 12% per il III trimestre e, con i prezzi registrate negli ultimi giorni sulla borsa elettrica, si prevedono ulteriori rincari a fine settembre per il IV trimestre.

Aumenti ben superiori (20% - 25%) si sono registrati sul mercato libero per tutte le offerte indicizzate ai prezzi del petrolio e dei suoi derivati come sottolineato sulle pagine de "Il Sole 24ore" da importanti aziende di consulenza del settore energetico (Nus consultino group e centro ricerche REF).

A fronte di questi aumenti con l'offerta del consorzio energia di Confartigianato C.En.PI. si può stare tranquilli, infatti il prezzo offerto è fisso fino al 31/12/2008:

Prezzi in €/MWh per il 2008	F1	F2	F3
offerta su 3 fasce	107	78,5	48,9
	picco	fuori picco	
offerta su 2 fasce	104,5	57,7	
offerta monoraria	78,8		

**Per informazioni:
Emanuele Pensotti,
tel. 0341.890370,
epensotti@artigiani.
lecco.it**

cio all'ingrosso di materiali da costruzione"; ?come attività secondaria, la posa in opera di detti pannelli. Tale attività è identificata dal codice ATECO 2007 43.33.00 "Rivestimento di pavimenti e muri".

L'impresa in esame opera, a seconda dei casi, con le seguenti modalità:

1. stipula con il cliente finale un contratto di fornitura con posa in opera affidando a terzi la posa in opera mediante un contratto

di "subappalto" (così definito dalle parti);

2. stipula con il cliente finale un contratto d'appalto per il rivestimento dell'opera edile e subappalto a terzi la posa in opera;
3. in qualità di capogruppo di una Associazione temporanea tra imprese (ATI), fornisce i pannelli che altre imprese del raggruppamento provvedono a posare. Il contratto di appalto con il cliente finale è stipulato da

un'impresa terza che poi subappalta all'ATI la fornitura con posa in opera.

Analizzando tali casi, l'Agenzia delle Entrate è giunta alla conclusione che sia nel primo che nel secondo caso, a prescindere dalla qualificazione giuridica data ai contratti intercorrenti tra le parti, si configura una fornitura con posa in opera rientrante nell'ambito delle cessioni di beni. Conseguentemente non trova applicazione il meccanismo del reverse charge.



Decorrenza della pensione di anzianità dal 2008

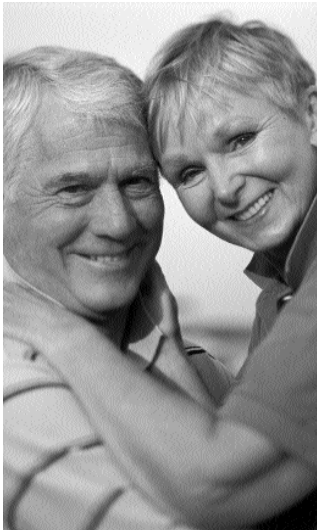

*Tabella riepilogativa
dei requisiti per il diritto
e delle condizioni
per le decorrenze
delle pensioni di
anzianità a carico delle
gestioni separate dei
lavoratori autonomi*

DATA MATURAZIONE		DATA DECORRENZA
31.3.2008	40 anni di contributi	1° ottobre 2008
	con deroga 35 anni di contributi + 58 anni di età	
30.6.2008	40 anni di contributi	1° gennaio 2009
	con deroga 35 anni di contributi + 58 anni di età	
	35 anni di contributi + 59 anni di età	1 luglio 2009
	DONNA con opzione al contributivo 35 anni di contributi + 58 anni di età	
30.9.2008	40 anni di contributi	1° aprile 2009
	con deroga 35 anni di contributi + 58 anni di età	
31.12.2008	40 anni di contributi	1° luglio 2009
	con deroga 35 anni di contributi + 58 anni di età	
	35 anni di contributi + 59 anni di età	1 gennaio 2010
	DONNA con opzione al contributivo 35 anni di contributi + 58 anni di età	



Un grande progetto

EurizonVita è la prima compagnia in Italia ad aver creato un Progetto con un focus specifico sul tema della pensione e della protezione del tenore di vita.

Un Team di Consulenti Previdenziali selezionati e formati appositamente è pronto per assistere i Clienti nella scelta del Piano Previdenziale più adatto a ciascun profilo.

Approfondiamo l'analisi della tua situazione pensionistica trovando insieme la soluzione più coerente alle tue esigenze.

Contattaci e prenota un Check up gratuito.

Siamo a Lecco in via Carlo Cattaneo, 54/a dott. Massimo Calandra

Tel. 0341.272483 - Fax 0341.289096 - cell. 349.1454259

www.eurizonvita.it



ATTIVITA'



Cedesì attività parrucchiera per signora, ben avviata, vicinanze Barzanò, clientela consolidata. Possibilità affitto d'azienda in gestione. Tel. 345.4678013.

ESTETICA - Cedesì avviata attività in provincia di Lecco. Trattativa riservata. Tel. 347.3205547 ore ufficio

Cedesì avviatissima lavanderia lavasecco con attrezzatura nuova a norma di legge in Lecco zona viale Turati. Tel. 339.8372123.

ATTREZZATURE



Pinzatrice oleodinamica per compressione capicorda mod. HT 131, nuova, vendo causa inutilizzo. Possibilità foto a mezzo mail. Telefono ufficio 039.513225.

Per cambio attività, società di Civate vende: saldatrice megamig 470 CEA poco usata matr. Q26090; saldatrice tigtronic 305 CEA poco usata matr. 9100032, aspiratore carellato a un braccio modello ICAF 500 kw. 0,75. Per informazioni 348.3417046.

IMMOBILI COMMERCIALI



Affittasi locale a Ballabio, via Provinciale 2, incrocio strada per Morterone (ex-officina autoriparazioni), piano strada, ingresso carrabile, altezza mt. 4, superficie totale (compreso ufficio e bagno) mq 160. Impianto elettrico a norma, riscaldamento autonomo. Ampio piazzale esterno. Uso magazzino, deposito, esposizione commerciale. Per informazioni 0341.530182.

A Galbiate vendesi o affittasi, in palazzina indipendente, capannone mq 400, altezza mt 4 con servizi e box. Soprastante appartamento di mq 120 con terrazzi. Tel. 0341.541937

Affittasi o vendesi locali uso commerciale mq. 60 calpestabili, piazza Garibaldi Im-

bersago, dove si svolge, ogni 3° domenica del mese, il mercatino dell'antico. Ideale per studio, esposizione o laboratorio artistico, no spese condominiali. Tel. 339.4196641.

Affittasi in via del Maglio 4/D a Paré di Valmadrera 3 locali mq. 145 ristrutturato, cortile uso esclusivo. Può essere adibito a ufficio o studio professionale. Tel. 0341.581805

Si affitta in Civate capannone di mq 400, altezza sottotrave 6 mt, completo di sopralco, magazzino a scaffali, impianto elettrico a norme, aria compressa, riscaldamento, area esterna mq 800, tettoia mq 50 ed uffici indipendenti da 120 mq. Per informazioni: Assisteco 0362/909171, info@assisteco.com

Affittasi a Costamasnaga capannone mq 300 vicinanze superstrada. Tel. 348.2220451

Affittasi a Civate piano interrato di capannone artigianale, uso magazzino/deposito di mq. 250 ca., recente costruzione, impianto elettrico ed idrico a norme, ampio parcheggio pubblico, posizionato in zona industriale di ottimo passaggio. Tel. e fax 0341/550479.

Affittasi a Barzago capannone mq 175 uso deposito, disponibile subito. Tel. 031.860.180 ore pasti

Affittasi a Dolzago, strada provinciale centro commerciale/direzionale, nuovo negozio mq 60 due ampie vetrine, consegna giugno 2008, possibilità scelta interni, ampio parcheggio. Tel. 338.2046248

Affittasi a Introbio negozio mq 220, di cui mq 100 con retronegozio al piano strada, mq 120 con accesso interno o carrabile al piano interrato. Locali anche separabili. Riscaldamento autonomo, doppi servizi, ampio parcheggio. Tel. 0341.955208

Affittasi a Margno locale commerciale mq 60 ca., termoautonomo, buona visibilità. Tel. 0341.840039 cell 340.2886383

LAVORO



Cercasi estetista per ampliamento negozio di parrucchiere uomo donna a Calozziocorte. Tel. 335.1521517 o 349.2597166

Signora 40 anni bella presenza 15 anni esperienza segretaria di Studio Legale cerca lavoro come segretaria e commessa part-time la mattina, oppure orario continuato 9-15. tel. 039/9910583 - cell. 338/4994902.

Segretaria d'azienda 21enne con biennale esperienza in amministrazione e commerciale, buona conoscenza della lingua inglese, francese e tedesco discreti, buon uso del sistema informatico, cerca impiego idoneo preferibilmente part-time. Cell. 328.6986393

Impresa edile cerca artigiano muratore regolarmente iscritto (p. Iva, INPS, INAIL) per cantieri Barzago, Rovagnate, Castello Brianza. Tel. 338.2046248.

Negozio di parrucchiere in Casatenovo cerca per un anno part-time parrucchiera con esperienza. Tel. 333.3451120

VEICOLI COMMERCIALI



Per cambio attività, società di Civate offre possibilità di subentro a contratto Sava-rent di noleggio a lungo termine per furgone Ducato targa DCo14JP, immatricolato luglio 2006, km. 29.000. Durata del contratto 48 mesi (mancano alla scadenza 30 mesi). Spesa mensile € 575,62 + IVA. Tutto compreso (assicurazione, bolli, gomme, manutenzione, etc.). Per informazioni 348.3417046.

Vendesi causa scarsissimo utilizzo autocarro OM 100 con autogru anno 1975 buonissime condizioni perfettamente funzionante euro 1.500. Tel. 039.955977

Per pubblicare i tuoi annunci gratuiti invia
un fax all'Ufficio stampa 0341.255123
o una mail a ufficiostampa@artigiani.lecco.it

Per ragioni di spazio siamo spiacenti di non poter pubblicare annunci di veicoli e immobili non commerciali



COOPERATIVA ARTIGIANA DI GARANZIA

B.P.L. - DEUTSCHE BANK

ORDINARI	EURIBOR A 3 MESI + 1,50
INVEST. PRODUTTIVI	EURIBOR A 3 MESI + 1
TREDICESIMA MENSILITA'	EURIBOR A 3 MESI + 1,25

BANCA INTESA

PRIMA IMPRESA-ACC.IMPOSTE-13.a-14.a	EURIBOR A 3 MESI + 1,50
CRESCITA E SVILUPPO	EURIBOR A 3 MESI + 1,625
PARTECIPAZIONE A MOSTRE E FIERE	EURIBOR A 3 MESI + 2
LIQUIDITA'	EURIBOR A 3 MESI + 2
FONDIARIO	EURIBOR A 6 MESI + 1

BANCA POPOLARE DI LODI

ORDINARI	EURIBOR A 3 MESI + 1,50
SCORTE	EURIBOR A 3 MESI + 1,75
13 ^a MENSILITA'	EURIBOR A 3 MESI + 2,00
INVESTIMENTI PRODUTTIVI/PRIMA IMPRESA	EURIBOR A 3 MESI + 1,40
MARCATURA CE	EURIBOR A 3 MESI + 1,25

IST. BANC. S. PAOLO TORINO

ORDINARI	EURIBOR A 6 MESI + 2
INVESTIMENTI	EURIBOR A 6 MESI + 1,25

BANCA POPOLARE MILANO

ORDINARI	EURIBOR A 3 MESI + 3
INVESTIMENTI - LEGGE 626	EURIBOR A 3 MESI + 1
PRIMA IMPRESA - SCORTE	EURIBOR A 3 MESI + 2,25
13 ^a MENSILITA'	EURIBOR A 3 MESI + 2

BANCA DELLA VALSASSINA

ORDINARI - INVESTIMENTI	EURIBOR A 3 MESI + 1,5
LEGGE 626	EURIBOR A 3 MESI + 1

BANCA POPOLARE SONDRIO

LIQUIDITA'	EURIBOR A 3 MESI + 1,75
INVESTIMENTI/13 ^a /14 ^a	EURIBOR A 3 MESI + 1,75
PRIMA IMPRESA	EURIBOR A 3 MESI + 1,50

BANCA POPOLARE BERGAMO/COMMERCIO E INDUSTRIA

ORDINARIO (necessità aziendali)	EURIBOR A 3 MESI + 2,25
SVILUPPO QUALITA'	EURIBOR A 3 MESI + 1,50

CREDITO VALTELLINESE

ORDINARIO	EURIBOR A 3 MESI + 1,50
13 ^a MENSILITA'	EURIBOR A 3 MESI + 2,50

B.C.C. CREMENO

CHIROGRAFARIO	EURIBOR A 3 MESI + 1,50
IPOTECARIO	EURIBOR A 3 MESI + 1

B.C.C. ALTA BRIANZA

EURIBOR A 3 MESI + 1,75

CREDITO BERGAMASCO

ORDINARIO	EURIBOR A 3 MESI + 1,50
SCORTE	EURIBOR A 3 MESI + 1,75
INVESTIMENTO	EURIBOR A 3 MESI + 1,40
TREDICESIMA MENSILITA'	EURIBOR A 3 MESI + 1

BANCO DI DESIO

ORDINARIO PER SCORTE E LIQUIDITA'	EURIBOR A 3 MESI + 2
INVESTIMENTO	EURIBOR A 3 MESI + 1,25
PRIMA IMPRESA	EURIBOR A 3 MESI + 2
TREDICESIMA MENSILITA'	EURIBOR A 3 MESI + 1,25

BANCA REGIONALE EUROPEA

FINANZIAMENTI IN 18 MESI	EURIBOR A 6 MESI + 1,50
FINANZIAMENTI IN 36 MESI	EURIBOR A 6 MESI + 1,75
FINANZIAMENTI SUPERIORI 36 MESI	EURIBOR A 6 MESI + 1,95

BANCA COMMERCIO INDUSTRIA (ex Luino e Varese)

ORDINARI-INVESTIMENTI	EURIBOR A 3 MESI + 2
13 ^a MENSILITA'	EURIBOR A 3 MESI + 1,75

BANCO BRESCIA

ORDINARI	EURIBOR A 6 MESI + 1,50
INVESTIMENTI PROD.-626--1 ^a IMPRESA	EURIBOR A 6 MESI + 1,30

B.C.C.LESMO

PRIMA IMPRESA/LIQUID. E SCORTA MAT.PRIME	EURIBOR A 3 MESI + 2
13 ^a /ACC. IMPOSTE NOVEMBRE/MOSTRE E FIERE	EURIBOR A 3 MESI + 2
INVESTIMENTI (macchinari/attrez.)/SITI WEB	EURIBOR A 3 MESI + 1,75
INVESTIMENTI (immobili)	EURIBOR A 3 MESI + 1,50

BANCA LECCESE

ORDINARIO	EURIBOR A 3 MESI + 1,75
INVESTIMENTI (macchinari/attrez/impianti)	EURIBOR A 3 MESI + 1,25
INVESTIMENTI PER IMMOBILI (IPOTECARIO)	EURIBOR A 3 MESI + 1,50
13a MENSILITA'	EURIBOR A 3 MESI + 1,875
PRIMA IMPRESA	EURIBOR A 3 MESI + 1,375
ACCONTO IMPOSTE (NOVEMBRE)	EURIBOR A 3 MESI + 1,875

B.C.C. CARATE B.ZA

ORDINARIO	EURIBOR A 3 MESI + 1,75
13a - 14a MENSILITA'	EURIBOR A 3 MESI + 1,375
INVESTIMENTI	EURIBOR A 3 MESI + 1,75
FIN. IMMOBILIARE	EURIBOR A 3 MESI + 1,25
PRIMA IMPRESA	EURIBOR A 3 MESI + 1,25

UNICREDIT

ORDINARIO - 13a - 14a MENSILITA'	EURIBOR A 3 MESI + 1,50
INVESTIMENTI	EURIBOR A 3 MESI + 1
FIN. IMMOBILIARE	EURIBOR A 3 MESI + 1
PRIMA IMPRESA	EURIBOR A 3 MESI + 1,50

B.C.C. TRIUGGIO

ORDINARIO	EURIBOR A 3 MESI + 1,75
INVESTIMENTI	EURIBOR A 3 MESI + 1,75
FIN. IMMOBILIARE	EURIBOR A 3 MESI + 1,25
ACCONTO IMPOSTE (novembre)	EURIBOR A 3 MESI + 1,75
PRIMA IMPRESA	EURIBOR A 3 MESI + 1,25

BANCA DI VALLECAMONICA

ORDINARIO	EURIBOR A 3 MESI + 2,00
INVESTIMENTI	EURIBOR A 3 MESI + 1,50
13a MENSILITA'	EURIBOR A 3 MESI + 1,25

18 luglio 2008 • Euribor trimestrale: 4,957% / Euribor semestrale: 5,138%

INDICE ISTAT per gli affitti

GIUGNO 2008

3,8%

Luglio 2008

n 31 **PROROGATA AL 30 SETTEMBRE 2008** Fiscale

MODELLO UNICO 2008 Termine per la presentazione telematica del modello Unico 2008

n 31 **PROROGATA AL 30 SETTEMBRE 2008** Fiscale

ESTROMISSIONE IMMOBILE STRUMENTALE Versamento imposta sostitutiva per l'estromissione dell'immobile strumentale della ditta individuale

Agosto 2008

n 1 Sindacale

CCNL ACCONCIATORI ED ESTETISTI A decorrere dal 1° agosto 2008, così come previsto dal CCNL del settore sono previsti adeguamenti retributivi

n 15 Sindacale

Ricorrenza festiva Festività Dell'Assunzione Ai lavoratori che la godono, non prestando la loro opera, spetta la normale retribuzione

n 18 Sindacale

IRPEF Ritenute sul lavoro dipendente Nell'ambito dei versamenti unificati, mediante Mod. F24, scade il termine per il versamento delle ritenute sui redditi di lavoro dipendente

n 18 Sindacale

INPS Contributi lavoro dipendente Nell'ambito dei versamenti unificati, mediante Modello F24, scade il termine per il versamento all'INPS dei contributi relativi ai lavoratori dipendenti

n 18 Fiscale

Contribuenti mensili Liquidazione e versamento dell'Iva relativa al mese di luglio

n 18 Fiscale

Contribuenti trimestrali Liquidazione e versamento dell'Iva relativa al secondo trimestre

n 18 Fiscale

Dichiarazioni d'intento Invio della comunicazione dei dati relativi alle dichiarazioni d'intento ricevute nel mese di luglio

n 18 PREVIDENZIALE

Contributi IVS Scadenza versamento 2° quota fissa 2008 dei contributi previdenziali

n 20 Sindacale

ENASARCO Agenti e rappresentanti Scade il termine per versare – mediante c/c postale – i contributi previdenziali ed assistenziali relativi agli agenti e rappresentanti. Trimestre di competenza: mesi aprile/maggio/giugno 2008

Settembre 2008

n 6 Fiscale

MODELLI INTRASTAT Presentazione dei modelli relativi a cessioni ed acquisti intracomunitari effettuati nel mese di luglio 2008 da parte dei soggetti mensili.

n 16 Fiscale

Contribuenti mensili Liquidazione e versamento dell'Iva relativa al mese di agosto

n 16 Fiscale

Dichiarazioni d'intento Invio della comunicazione dei dati relativi alle dichiarazioni d'intento ricevute nel mese di agosto

n 16 Sindacale

IRPEF Ritenute sul lavoro dipendente Nell'ambito dei versamenti unificati mediante Mod. F24, scade il termine per il versamento delle ritenute sui redditi di lavoro dipendente

n 16 Sindacale

INPS Contributi lavoro dipendente Nell'ambito dei versamenti unificati mediante Modello F24, scade il termine per il versamento all'INPS dei contributi relativi ai lavoratori dipendenti

n 20 Fiscale

Elenchi Intrastat Presentazione degli elenchi intrastat relativi al mese di agosto per i soggetti mensili

n 30 Fiscale

ESTROMISSIONE IMMOBILE STRUMENTALE: versamento imposta sostitutiva per l'estromissione dell'immobile strumentale della ditta individuale

n 30 Fiscale

MODELLO UNICO 2008 Termine per l'invio telematico diretto o tramite intermediario abilitato del modello Unico 2008 e della dichiarazione IVA autonoma

n 30 Fiscale

ADEGUAMENTO AI PARAMETRI Versamento dell'Iva relativa all'adeguamento ai maggiori ricavi determinata dall'applicazione dei parametri

n 30 Fiscale

DICHIARAZIONE ICI Presentazione della dichiarazione ICI relativa alle variazioni di immobili avvenute nel corso dell'anno 2007, nei casi in cui è ancora prevista

