

Aut. Tribunale di Lecco n. 61 del 17.2.1959

Periodico di Confartigianato Imprese Lecco  
Via Galileo Galilei 1 - 23900 LECCO - Tel. 0341.250200

**direttore responsabile:** VITTORIO TONINI

**redazione:** Vittorio Tonini, Chiara Bellingardi,  
Paola Bonacina, Armando Dragoni, Barbara  
Frigerio, Paolo Grieco, Maria Vittoria Limonta,  
Emanuele Pensotti, Edoardo Persenico,  
Matilde Petracca, Fabrizio Pierpaoli,  
Larissa Pirola, Giovanni Righetto,  
Alessia Riva, Elena Riva, Ildefonso Riva.

**www.artigiani.lecco.it** / info@artigiani.lecco.it

**grafica e stampa:**

Editoria Grafica Colombo srl  
Via Roma 87 - Valmadrera (Lc) - Tel. 0341.583015

 Periodico associato all'Unione  
Stampa Periodica Italiana

**QUESTO NUMERO  
VIENE DISTRIBUITO  
IN 3.500 COPIE**



anno 69  
n. 03  
2022  
marzo

  
**Confartigianato**  
Imprese  
**LECCO**

**L'ARTIGIANATO  
LECCHESE**

Poste Italiane S.p.A. - Spedizione in abbonamento postale - 70% - LO/MI

# GUERRA RUSSIA-UCRAINA LE CONSEGUENZE PER LE NOSTRE IMPRESE

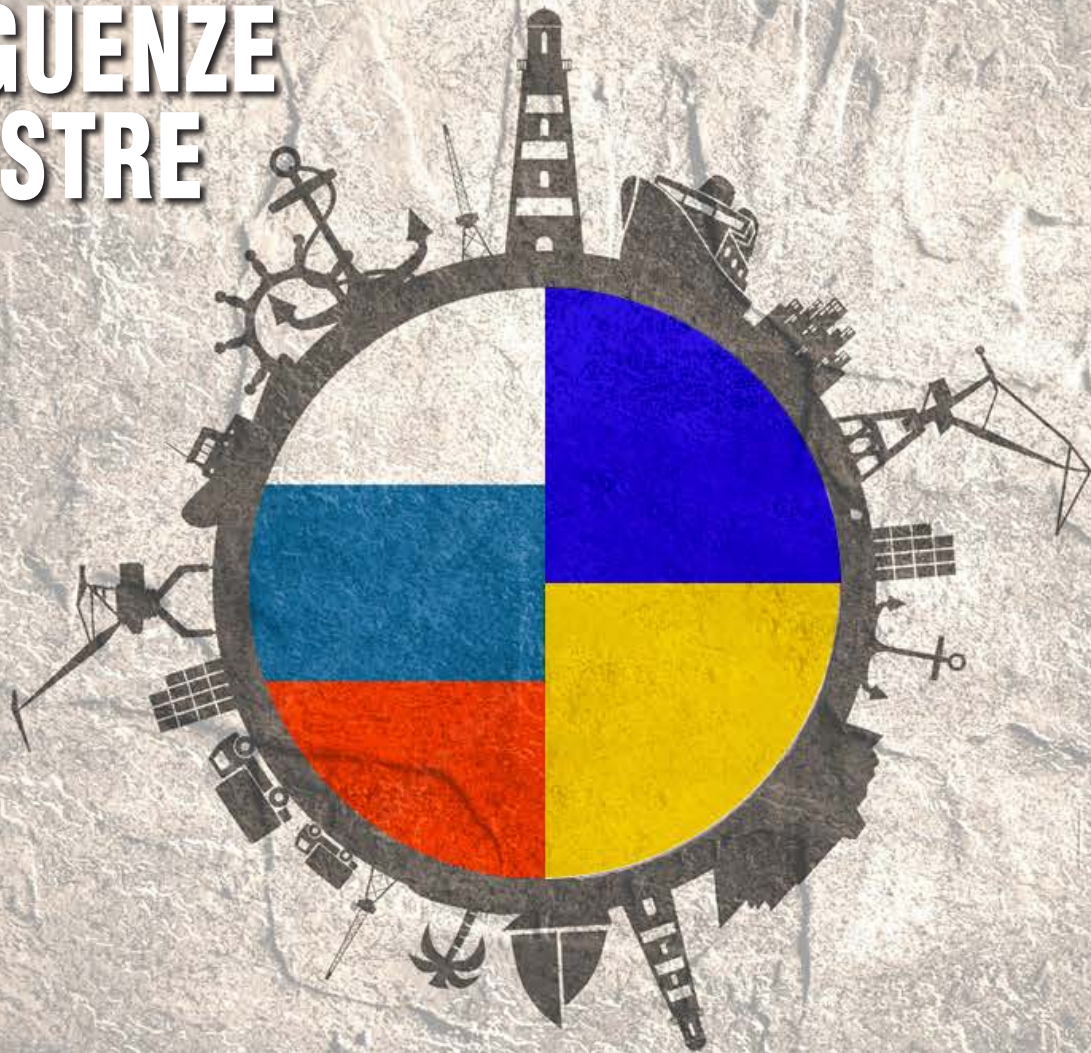

**SPECIALE FORNITORE OFFRESI**  
PAGG 4-5

**SINDACALE**  
PAGG 6-8

**SPORTELLO CASA**  
PAG 9

# Armi, sanzioni e blocchi: la nostra economia di nuovo a rischio crollo?

Cari colleghi imprenditori, in questo nostro appuntamento di dialogo aperto in cui passiamo in rassegna le attività di Confartigianato, oggi trovo difficile concentrare la mia attenzione su altro che non sia la guerra in Ucraina.

Mentre vi scrivo il cielo notturno a pochi km dal nostro Paese è rischiarato a giorno dai razzi russi. Vedo immagini di popoli in fuga, donne e bambini caricati su autobus in cerca di salvezza, anziani che cercano riparo nelle metropolitane, code infinite di auto che lasciano le città. Attività abbandonate e distrutte. E i volti tesi degli uomini e delle donne più potenti della terra.

Capite bene che di fronte a tutto questo, ogni parola è superflua. Eppure credo che rivolgermi a voi, alla nostra squadra, anche in un momento tanto drammatico, sia la cosa giusta da fare. Sono certo comprenderete le mie preoccupazioni, sia per questa inimmaginabile e inaccettabile tragedia umana, sia per le ripercussioni che, volenti o nolenti, tutto ciò avrà sulle nostre vite e sulle nostre imprese.

Costo dell'energia, derrate alimentari, blocchi stradali e navali: non ho la sfera di



crystallo, ma non è difficile immaginare che l'attacco russo provocherà conseguenze pesantissime per l'Italia. Il prezzo del gas e delle materie prime già alle stelle si impena ancora di più, sale quello del carburante che sta già mettendo in ginocchio la circolazione delle merci con i blocchi degli autotrasportatori di queste settimane. Questo nell'immediato. Ma economisti ed esperti di politica internazionale sono convinti che questa guerra, che ci auguriamo duri il minor tempo possibile, avrà ripercussioni soprattutto sul lungo periodo.

Occorre a tutti i costi evitare che si ripeta quanto avvenuto con il precedente conflitto russo-ucraino scoppiato nel 2014 con la crisi di Crimea che ha provocato anche pesanti effetti economici durati anni per le imprese italiane.

Tra il 2013 e il 2021, infatti, le nostre esportazioni verso la Russia hanno accumulato un calo del 29,3%, il peggiore tra i principali Paesi dell'Ue. Tra i prodotti più venduti dalle imprese italiane in Russia, la diminuzione è stata pesantissima per la moda (-43,4%), seguita dai macchinari (-26,7%). A livello territoriale, forte calo anche per Lombardia (-30,4%). Nel 2021, abbiamo venduto prodotti per un valore di 7.696 milioni di euro, con una crescita dell'8,8% rispetto al 2020, ma ancora inferiore del 2,3% rispetto ai livelli pre-pandemia del 2019. Tra i prodotti italiani più apprezzati a Mosca vi sono macchinari e apparecchiature: nel 2021 ne abbiamo esportati per 2.147 milioni di euro (pari al 27,9% del made in Italy in Russia). Seguono la moda per 1.346 milioni di euro (17,5% del totale del nostro export in Russia), i prodotti chimici per 720 milioni di euro (9,4%), i beni alimentari e bevande per 635 milioni di euro (8,3%). I settori italiani con la maggiore concentrazione di micro e piccole imprese (soprattutto alimentari, moda, mobili, legno, metalli) vendono in Russia prodotti per 2.684 milioni di euro, pari al 34,9% delle nostre esportazioni nel Paese (fonte Osservatorio Confartigianato Lombardia). Insomma, oltre al caro commodities, viene meno un partner di peso per il nostro Paese: l'Italia è il 5° fornitore russo. Se oltre alla "tempesta perfetta" che stiamo attraversando in tema di costi di energia e materie prime – ne abbiamo parlato in modo approfondito pochi giorni fa a Fornitore Offresi, potete rivedere il convegno su [fornitoreoffresi.com](http://fornitoreoffresi.com) – sommiamo le sanzioni alla Russia e viceversa le sanzioni russe al nostro export, rischiamo non solo di bloccare del tutto la ripresa avviata in questi mesi, ma di fare un pericoloso balzo all'indietro da cui sarà ancora più difficile ripartire.

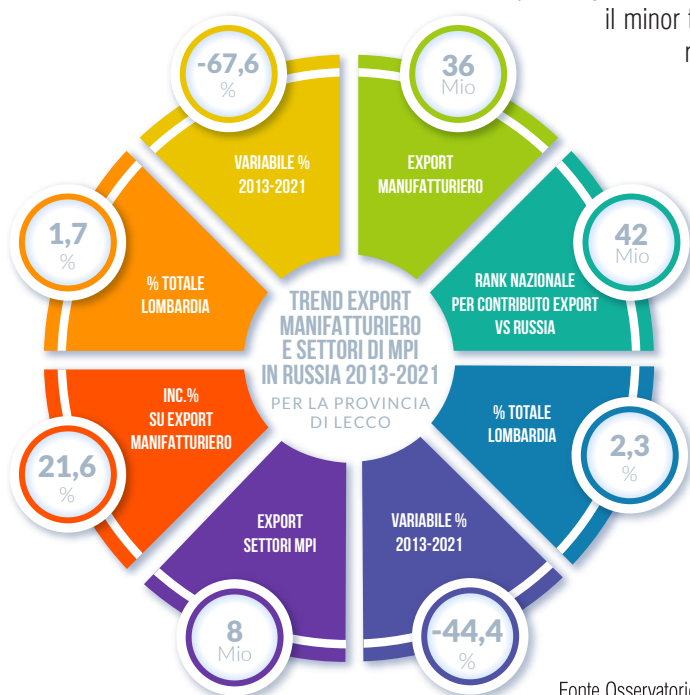

Fonte Osservatorio Confartigianato Lombardia



**RESTA INFORMATO.  
MA SENZA CARTA.**

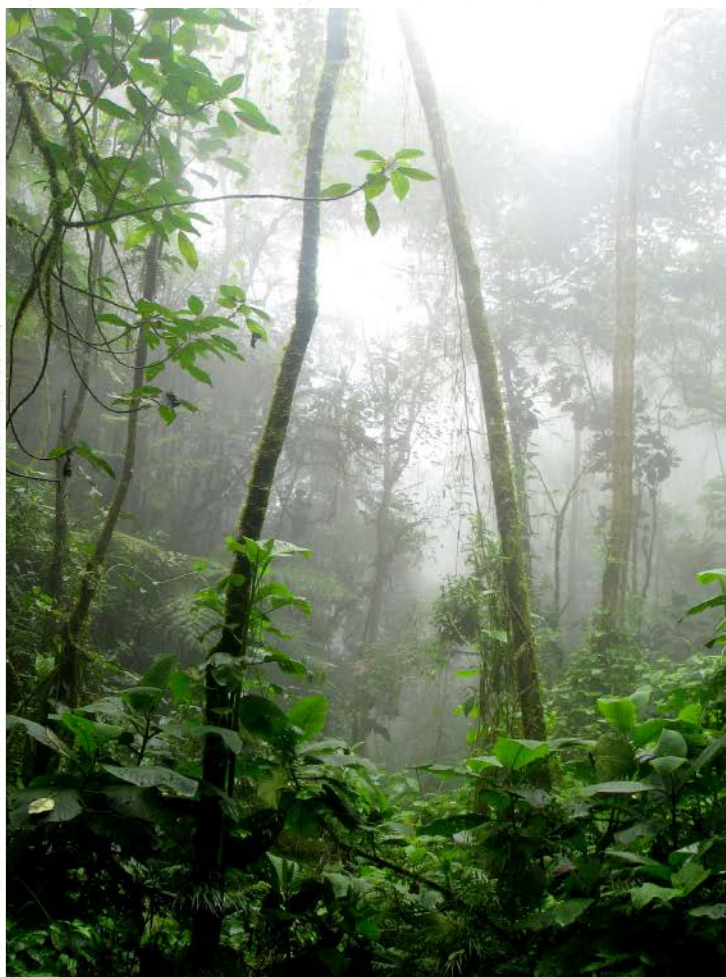

**AGENDA 2030  
GARANTIRE MODELLI SOSTENIBILI  
DI PRODUZIONE E DI CONSUMO**

**L'ARTIGIANATO LECCHESE  
TI ASPETTA ONLINE**

**DA SETTEMBRE SOLO SU [ARTIGIANI.LECCO.IT](https://artigiani.lecco.it)**

# Le nostre imprese associate a Fornitore Offresi 2022



1	<b>AIR.VER. 2C DI COLOMBO STEFANO</b>
2	<b>CREMONINI SRL</b>
3	<b>FRATELLI CICERI SRL</b>
4	<b>G PROJECT &amp; TRADING SAS DI FUMAGALLI ANA RUTH &amp; C. / GECOTEC DI BASSANI FLAVIO</b>
5	<b>GRIGNACOLOR SRL DI CASTELNUOVO GIUSEPPE E C.</b>
6	<b>LGL SERVICE SRL</b>
7	<b>MOLLIFICIO LUIGI CODEGA SRL</b>
8	<b>MONTECNICA SRL</b>



**A Fornitore Offresi anche Rete Ufficio Estero, punto di riferimento completo, affidabile e accessibile per i servizi di internazionalizzazione e marketing.**

**Il prossimo appuntamento sarà a Mecspe 2022.**

**Per informazioni e partecipazione scrivi a [info@ufficioestero.it](mailto:info@ufficioestero.it)**





9



10



11



16

9	<b>MPS CATTAI MAURIZIO</b>
10	<b>OFF. MECC. DELL'ORO CARLO SNC DI DELL'ORO PAOLO E C.</b>
11	<b>OFFICINA BONACINA SRL</b>
12	<b>O.M.B. SNC DI BONGIOVANNI &amp; C.</b>
13	<b>PANZERI ALESSANDRO SRL UNIPERSONALE</b>
14	<b>PRO.VE.R. SRL</b>
15	<b>TEKNO SERVICE DI PANZERI STEFANO</b>
16	<b>VAL-FER SRL</b>



12



15



14



13



# Assegno unico universale: cos'è e come funziona

Il Decreto Legislativo n. 230/2021 ha istituito, a decorrere dal 1° Marzo 2022, l'assegno unico e universale per i figli a carico (AUU), ovvero il beneficio economico a sostegno della natalità e della genitorialità attribuito, su base mensile, per il periodo compreso tra Marzo di ciascun anno e Febbraio dell'anno successivo. L'AUU sarà erogato a decorrere dal 1 Marzo 2022 e da quella data cesseranno di avere efficacia:

- l'assegno temporaneo per i figli minori;
- le detrazioni fiscali per figli a carico minori di 21 anni;
- l'assegno per il nucleo familiare e gli assegni famigliari.

Si segnala che, benché le detrazioni per figli a carico minori di 21 anni non verranno più erogate dal datore di lavoro, il modulo delle detrazioni dovrà essere debitamente verificato e compilato con l'indicazione di tutti i familiari a carico affinché gli archivi siano correttamente popolati nel caso di eventuali future variazioni.



**ASSEGNO UNICO  
2022**

## IN COSA CONSISTE L'AUU

L'Assegno Unico e Universale (AUU) per i figli:

- è una prestazione erogata mensilmente dall'INPS a tutti i nuclei familiari con figli di età inferiore a 21 anni che ne faranno richiesta mediante un'apposita domanda da presentare all'Istituto; l'erogazione avviene tramite bonifico sul conto corrente dei genitori;
- spetta a tutti i nuclei familiari indipendentemente dalla condizione lavorativa dei genitori (non occupati, disoccupati, percettori di reddito di cittadinanza, lavoratori dipendenti, lavoratori autonomi e pensionati) e senza limiti di reddito;
- ha un importo commisurato all'ISEE; tuttavia nel caso in cui non si volesse presentare un ISEE, è comunque possibile fare domanda e ottenere l'importo minimo per ciascun figlio.

## L'AUU SOSTITUISCE DETRAZIONE E ASSEGNI PER IL NUCLEO

Dal mese di Marzo 2022 non verranno più erogati gli assegni per il nucleo familiare e gli assegni famigliari; inoltre, non saranno più riconosciute le detrazioni per figli a carico sotto i 21 anni. Questi strumenti verranno sostituiti dall'AUU, per il quale è necessario presentare domanda all'INPS, anche tramite Patronati.

## TEMPI E MODALITÀ DI PRESENTAZIONE DELLE DOMANDE

Le domande, corredate o meno di ISEE, potranno essere presentate a partire dal 1° Gennaio 2022. Per poter percepire l'AUU già da Marzo e, quindi, consentire ai lavoratori dipendenti di non avere una riduzione delle disponibilità economiche in quel mese, è necessario procedere con le domande dal mese di Gennaio 2022. Le domande possono

essere presentate in qualunque momento dell'anno e, se accolte, danno diritto all'erogazione del beneficio fino al mese di Febbraio dell'anno successivo. Tutte le domande presentate entro il 30 Giugno di ciascun anno danno comunque diritto agli arretrati dal mese di Marzo. La domanda va presentata all'INPS, sia presso gli sportelli dell'Istituto sia in via telematica accedendo al Portale dedicato con riconoscimento digitale SPID. La domanda può essere presentata anche tramite Patronati.

## CONTENUTO DELLA DOMANDA

La domanda richiede soltanto l'autocertificazione di alcune informazioni di base quali:

- 1) composizione del nucleo familiare e numero di figli;
- 2) luogo di residenza dei membri del nucleo familiare;
- 3) IBAN di uno o di entrambi i genitori

La domanda può essere o meno accompagnata da ISEE aggiornato: la presentazione dell'ISEE è necessaria per ottenere un assegno pieno commisurato alla situazione economica della famiglia.

- Nel caso di presentazione dell'ISEE, la richiesta di ISEE aggiornato sarà possibile dal 1 Gennaio 2022; appena ottenuto l'ISEE dall'INPS sarà possibile presentare la domanda rivolta ad ottenere l'AUU.
- In mancanza di ISEE, la domanda per l'AUU può essere presentata dal 1 Gennaio 2022 e ciascun avente diritto riceverà l'importo minimo previsto.
- Resta salva la possibilità di presentazione della DSU per l'ISEE in data successiva alla presentazione della domanda di AUU; in tal caso l'importo spettante verrà comunque ricalcolato a decorrere dalla data di acquisizione dell'ISEE.

Le domande possono essere presentate da un solo genitore o, in mancanza, da chi esercita la responsabilità genitoriale. L'assegno viene erogato sul conto corrente di entrambi i genitori in pari misura o, previo accordo degli stessi, su un unico conto corrente. In caso di affidamento esclusivo l'assegno spetta, in mancanza di diverso accordo, al genitore affidatario. Nel caso di nuovi nati la domanda può essere presentata entro 120 giorni dalla nascita del nuovo figlio e l'assegno è riconosciuto dal settimo mese di gravidanza.



# Comunicazione di avvio collaborazioni autonome occasionali

Nell'ambito del DL n. 146/2021, c.d. "Decreto Fiscale", il Legislatore ha previsto, dal 21 Dicembre 2021, un nuovo obbligo di comunicazione preventiva per i rapporti di lavoro autonomo occasionale. In particolare, l'art. 13, DL n. 146/2021, modificando l'art. 14 del D.Lgs. n. 81/2008, ha previsto che per poter svolgere le operazioni/lavori affidati a lavoratori autonomi occasionali, i committenti hanno l'obbligo di comunicare l'avvio dell'attività di tali lavoratori tramite l'invio di una preventiva comunicazione al competente Ispettorato del Lavoro mediante posta elettronica. Recentemente l'Ispettorato Nazionale del Lavoro (INL), con la Nota n. 29 del 11 Gennaio 2022, ha fornito alcuni chiarimenti in merito al predetto obbligo di seguito sintetizzati.

## SOGGETTI INTERESSATI

L'obbligo in esame interessa esclusivamente i committenti che operano in qualità di imprenditori. Relativamente alla tipologia di rapporti da notificare, l'obbligo interessa i lavoratori autonomi occasionali, ossia i soggetti:

- inquadrabili nella definizione di cui all'art. 2222, C.C. vale a dire coloro che si obbligano a compiere verso un corrispettivo un'opera / servizio con lavoro prevalentemente proprio e senza vincolo di subordinazione nei confronti del committente;
- per i quali è applicabile il regime fiscale di cui all'art. 67, comma 1, lett. I), TUIR (ritenuta alla fonte del 20%). **SOGGETTI ESCLUSI** Sono esclusi dall'ambito applicativo della nuova disposizione:
- i rapporti di natura subordinata;
- le collaborazioni coordinate e continuative di cui all'art. 2, comma 1, D.Lgs. n. 81/2015 (soci di cooperative, associati in partecipazione), già oggetto di specifica comunicazione preventiva ex art. 9-bis, DL 510/96;
- i rapporti instaurati ai sensi dell'art. 54-bis, DL n. 50/2017 (prestazioni occasionali gestite con il "Libretto di Famiglia");
- le professioni intellettuali e le attività autonome esercitate abitualmente e assoggettate al regime IVA;
- i rapporti di lavoro intermediati da piattaforma digitale, comprese le attività di lavoro autonomo non esercitate abitualmente di cui all'art. 67, comma 1, lett. I), TUIR, per i quali è già previsto un obbligo di comunicazione preventiva all'INPS (tramite la piattaforma destinata alla gestione delle prestazioni di lavoro occasionale).



## TERMINI E SCADENZE

Dall' predetto obbligo interessa i rapporti di lavoro avviati dopo il 21.12.2021 o, anche se avviati prima, i rapporti ancora in corso all'11.1.2022. In particolare, per i rapporti di lavoro:

- in essere al 11.1.2022, nonché per quelli iniziati a decorrere dal 21.12.2021 e già cessati: la comunicazione va effettuata entro il 18.01.2022;
- avviati dal 12.1.2022: la comunicazione va effettuata prima dell'inizio della prestazione del lavoratore autonomo occasionale.

## TERMINI E SCADENZE

La predetta comunicazione ai sensi del citato art. 14 va effettuata al competente Ispettorato del Lavoro in base al luogo dove si svolge la prestazione, mediante sms / posta elettronica come già previsto per i rapporti di lavoro intermittente di cui all'art. 15, D.Lgs. n. 81/2015. In attesa che il Ministero del Lavoro aggiorni gli applicativi in uso, la comunicazione in esame va effettuata tramite e-mail allo specifico indirizzo di posta elettronica messo a disposizione di ciascun Ispettorato territoriale (trattasi di un indirizzo di posta ordinaria e non certificata), che, per la provincia di Lecco è il seguente: [ITL.Como-Lecco.occasionalisti@ispettorato.gov.it](mailto:ITL.Como-Lecco.occasionalisti@ispettorato.gov.it)

L'INL evidenzia che la comunicazione deve avere il seguente contenuto minimo, in mancanza del quale la stessa è considerata omessa:

- dati del committente;
- dati del prestatore;
- luogo della prestazione;
- sintetica descrizione dell'attività;
- data inizio prestazione e presumibile arco temporale entro il quale può considerarsi compiuta l'opera/servizio (ad esempio un giorno, una settimana, un mese). Nel caso in cui l'opera/servizio non sia compiuto nell'arco temporale indicato è richiesta una nuova comunicazione;
- ammontare del compenso qualora stabilito al momento dell'incarico. In allegato alla presente si propone una bozza generica del contenuto della comunicazione da inviare. **SANZIONI** Come sopra accennato, in caso di omessa / infedele comunicazione è applicabile la sanzione da € 500 a e 2.500 in relazione a ciascun lavoratore autonomo.
- Come precisato nella citata Nota n. 29 le sanzioni possono:
- essere più di una nel caso in cui le comunicazioni omesse interessino più lavoratori;
- essere applicate anche nel caso in cui il rapporto di lavoro si protragga oltre il periodo inizialmente indicato nella comunicazione senza che si sia provveduto ad effettuarne una nuova.



# Rinnovo contratto alimentari e panificazione aziende artigiane

Nella giornata del **6 Dicembre 2021**, tra le organizzazioni datoriali Confartigianato Alimentazione, Cna Alimentare, Casartigiani, CLAAI, e le organizzazioni sindacali Flai-Cgil, Fai-Cisl, Uila-Uil è stato sottoscritto l'accordo per il **rinnovo del CCNL Area Alimentazione-Panificazione** scaduto il 31 Dicembre 2018.

Il CCNL si applica ai rapporti di lavoro dei dipendenti **delle**

**imprese artigiane del settore alimentare, delle imprese del settore panificazione**, nonché alle imprese **non artigiane** del settore alimentare fino a 15 dipendenti, ivi incluse le **imprese della ristorazione**.

Con l'intesa sono stati definiti i seguenti aumenti retributivi per i vari livelli:

## Settore alimentare

Livello	Aumenti a partire dal			Totale
	1° novembre 2021	1° marzo 2022	1° luglio 2022	
1S	41,78	39,17	19,58	100,53
1	37,51	35,17	17,58	90,26
2	34,34	32,19	16,10	82,63
3A	32,00	30,00	15,00	77,00
3	30,27	28,38	14,19	72,83
4	29,03	27,22	13,61	69,86
5	27,69	25,96	12,98	66,63
6	25,91	24,29	12,14	62,34

## Settore panificazione

Livello	Aumenti a partire dal			Totale
	1° novembre 2021	1° marzo 2022	1° luglio 2022	
1S	36,75	34,46	13,78	84,99
A1	34,17	32,03	12,81	79,01
A2	32,00	30,00	12,00	74,00
A3	29,30	27,47	10,99	67,76
A4	27,76	26,03	10,41	64,20
B1	35,98	33,73	13,49	83,21
B2	29,56	27,71	11,09	68,36
B3S	28,77	26,97	10,79	66,53
B3	27,83	26,09	10,44	64,36
B4	26,40	24,75	9,90	61,04

Si sottolinea che gli **aumenti** relativi alla mensilità di **Novembre 2021** andranno corrisposti come **arretrati** unitamente alle retribuzioni di **Dicembre 2021**.

Inoltre, con riferimento alle imprese artigiane del settore alimentare e alle imprese del settore panificazione, è stata prevista l'erogazione di un importo a titolo di **Una Tantum pari a 140 euro, da erogarsi in due tranches (€ 70 nel mese di Febbraio 2022 e € 70 nel mese di Aprile 2022)** applicabile ai soli lavoratori in forza

a copertura di 23 mensilità di carenza contrattuale (dal 1° Gennaio 2019 al 31 Ottobre 2021).

Quanto alla **parte normativa** è stata aggiornata la disciplina sul contratto a termine con la reintroduzione delle causali previste dalle parti contrattuali ed è stato introdotto per la prima volta il lavoro intermittente per l'assunzione dei lavoratori che svolgono attività di **delivery a domicilio**.





## Superbonus Alberghi, al via dal 28 febbraio la presentazione delle istanze

Al via il c.d. "Superbonus Alberghi": si aprirà alle 12.00 del 28 febbraio prossimo la piattaforma online sul sito di Invitalia sulla quale le imprese turistiche potranno richiedere il credito d'imposta 80% e il contributo a fondo perduto per la riqualificazione delle strutture. Il Bando per tale agevolazione, si ricorda, è stato pubblicato in data 23 dicembre 2021 e finanzia la riqualificazione delle strutture attraverso l'efficientamento energetico, l'eliminazione delle barriere architettoniche, la riqualificazione antisismica, la realizzazione di piscine termali, la digitalizzazione, il restauro e la ristrutturazione edilizia, in attuazione dell'articolo 1 del Decreto Legge n. 152 del 6 novembre 2021, con risorse – 500 milioni di euro – a valere sul Piano Nazionale di Ripresa e Resilienza (PNRR).

A partire da lunedì 21 febbraio scorso, il Ministero del Turismo ha pubblicato un avviso secondo cui, a decorrere da tale data, si è resa accessibile la sezione informativa della piattaforma dalla quale scaricare il modello della domanda, la guida alla sua compilazione e la modulistica degli allegati.

Si forniscono di seguito alcune indicazioni procedurali:

- A partire dall'attivazione della procedura, le imprese avranno 30 giorni di tempo per presentare le istanze. Entro 60 giorni dopo tale scadenza, il Ministero del Turismo pubblicherà online l'elenco dei beneficiari.
- Gli incentivi saranno assegnati in base all'ordine cronologico di

presentazione delle domande e dopo la verifica dei requisiti di accesso all'agevolazione.

- Il contributo potrà essere utilizzato come credito di imposta fino all'80% delle spese ammissibili per gli interventi realizzati dal 7 novembre 2021 e fino al 31 dicembre 2024, e per quelli iniziati dopo il 1° febbraio 2020 e non ancora conclusi, a condizione che i relativi costi siano stati sostenuti dal 7 novembre 2021.
- Gli stessi beneficiari potranno usufruire anche del contributo a fondo perduto non superiore al 50% dei costi sostenuti per gli stessi interventi effettuati dal 7 novembre 2021 e fino al 31 dicembre 2024, per un importo massimo di 40 mila euro, incrementabile di 30 mila euro in caso di interventi di digitalizzazione, di 20 mila euro se le imprese sono gestite da giovani e da donne, e di ulteriori 10 mila euro per gli interventi in Abruzzo, Basilicata, Calabria, Campania, Molise, Puglia, Sardegna e Sicilia. Contributo a fondo perduto e credito d'imposta sono cumulabili a patto che l'importo totale non superi la spesa complessivamente ammissibile per gli interventi. Il credito d'imposta può essere utilizzato esclusivamente tramite compensazione con F24 presentato attraverso i servizi telematici dell'Agenzia delle entrate. Il contributo a fondo perduto sarà invece accreditato direttamente sul conto bancario dei beneficiari a fine interventi.

## Firmato il Decreto Prezzi, un mese di transizione

Il nuovo Decreto Prezzi, destinato a diventare il riferimento per tutte le asseverazioni di lavori di efficientamento energetico, dopo essere stato firmato lunedì sera dal ministro Roberto Cingolani, è al vaglio della Corte dei Conti ed entrerà in vigore 30 giorni dopo la pubblicazione in Gazzetta Ufficiale. Resta quindi un mese di fase transitoria durante il quale, per chi sta avviando gli interventi, è opportuno valutare se riaggiornarsi al precedente regolamento dei costi, presentando subito il dovuto titolo abilitativo.

Il testo si costituisce di 34 voci, con l'esclusione dei riferimenti alle colonnine di ricarica e gli impianti fotovoltaici. Si manifesta nei valori indicati un generale incremento pari al 20% per tutti gli interventi annoverati, con la sola eccezione dei cappotti termici nelle zone più fredde, per i quali è previsto un incremento del 30% rispetto agli importi del 2020. Solo per gli interventi non ricompresi nelle sue tabelle sarà possibile utilizzare gli altri prezzari, come il Dei o gli elenchi regionali.



I costi esposti in tabella si considerano al netto di Iva, prestazioni professionali, opere relative alla installazione e manodopera per la messa in opera dei beni, come fortemente richiesto da tutte le Associazioni di categoria e in modo particolare da Confartigianato.

In attesa dell'entrata in vigore, chi ha iniziato a pianificare i suoi interventi dovrà fare qualche calcolo. Il decreto, infatti, è destinato a diventare il riferimento per tutte le asseverazioni di lavori di efficientamento energetico. Solo per gli interventi non ricompresi nelle sue tabelle sarà possibile utilizzare gli altri prezzari, come il Dei o gli elenchi regionali. Si sottolinea che

questo decreto troverà applicazione per le asseverazioni legate al Superbonus e per quelle dei Bonus ordinari, nei casi in cui sia prevista dalla normativa vigente la verifica della congruità dei costi. Sono quindi esclusi tutti gli interventi di importo inferiore a 10.000 euro e quelli in edilizia libera, ai quali non si applicano le verifiche di congruità in caso di cessione o sconto in fattura.



### AUTOFFICINE/CENTRI DI REVISIONE

#### INTRODUZIONE CODICE ATECO ATTIVITÀ REVISIONE PERIODICA DEI VEICOLI

Dal 1° gennaio 2022 è in vigore la nuova classificazione delle attività economiche ATECO 2007 predisposta dall'ISTAT, che contiene un'importante novità riguardante il settore revisioni.

È stato infatti creato il nuovo codice ATECO 71.20.23 dedicato all'attività di revisione periodica a norma di legge dell'idoneità alla circolazione degli autoveicoli e motoveicoli. L'attività era precedentemente ricompresa in modo generico nel codice 71.20.21. L'introduzione dello specifico codice rappresenta un positivo risultato di Confartigianato che consente una più corretta identificazione dell'attività di revisione in linea con le esigenze delle nostre imprese del settore.

Al momento sembra che la variazione non avvenga in modo automatico d'ufficio ma che debba essere l'interessato ad attivarsi per ottenere il passaggio al nuovo codice e la regolarizzazione della posizione della propria azienda.

**Per maggiori informazioni e assistenza contattare il nostro ufficio Avvio d'impresa.**

#### CHIARIMENTI SULL'APPLICAZIONE DELLA TARIFFA

Il Ministero delle Infrastrutture e della Mobilità Sostenibili, a seguito delle sollecitazioni di Confartigianato, ha fornito chiarimenti sulla nuova procedura di pagamento della tariffa revisioni tramite piattaforma PagoPA.

In particolare, la circolare n. 3377 del 3 febbraio contiene le seguenti indicazioni per la corretta e trasparente applicazione della tariffa da parte dei centri di controllo:

- In base alla circolare n. 15 del 4 marzo 1999 è previsto che il tariffario delle revisioni debba essere esposto al pubblico nel rispetto della trasparenza e a tutela dei diritti dell'utenza. La mancata esposizione del tariffario è sanzionabile in sede di visita ispettiva ad opera del personale degli Uffici della motorizzazione civile.
- La tariffa delle revisioni dei veicoli "leggeri" di competenza delle imprese di autoriparazione autorizzate, a partire dalla data del 17 gennaio 2022, è pari ad euro 77,24, oltre oneri di incasso "di mercato" applicati dai differenti Prestatori di Servizi di Pagamento (PSP) operanti sul Nodo dei

Pagamenti PagoPA, che ogni impresa dovrà indicare nel tariffario da esporre al pubblico.

### BENESSERE

#### RIFIUTI TAGLIENTI

Ricordiamo che anche per l'anno 2022 è stata rinnovata la convenzione con la società IL TRASPORTO S.p.A. per il conferimento dei rifiuti

taglienti monouso, identificati con Codice CER 18.01.03\*.

Per eventuali chiarimenti e informazioni l'Ufficio Ambiente è a disposizione ai seguenti recapiti:

**Ufficio Ambiente**

**Tel. 0341 250200**

**ambiente@artigiani.lecco.it**

#### MODIFICHE AL REGOLAMENTO COSMETICI 1223/2009

Il Regolamento (UE) 2021/1902 del 29 ottobre 2021, modifica gli allegati II, III e V del regolamento (CE) n. 1223/2009 del Parlamento europeo e del Consiglio per quanto riguarda l'utilizzo nei prodotti cosmetici di determinate sostanze classificate come cancerogene, mutagene o tossiche per la riproduzione.

Introdotta il divieto di commercializzazione di diverse sostanze, tra cui lo Zinco Piritione ed il Butylphenyl Methylpropional, utilizzati nelle formulazioni cosmetiche, a partire dal prossimo 1° marzo.

Pertanto, da tale data, le aziende cosmetiche non potranno più immettere sul mercato prodotti che contengono una o più delle sostanze coinvolte e chiunque faccia parte della catena distributiva, quindi anche gli estetisti e acconciatori, non potrà mettere a disposizione dei consumatori tali prodotti.

La norma non prevede date differenziate per l'immissione sul mercato e la commercializzazione al dettaglio, riducendo di fatto i tempi di smaltimento che sono normalmente previsti dai Regolamenti di adeguamento al progresso tecnico.

Infine, il Regolamento non prevede esplicitamente che i prodotti debbano essere restituiti dagli estetisti ai loro fornitori, ma semplicemente che tali prodotti non sono più conformi. Saranno pertanto gli accordi tra le parti a stabilire se i prodotti in questione debbano essere smaltiti dalle estetiste o reinviati ai fornitori.

Per l'elenco delle nuove sostanze vietate inserite nell'allegato, mandare una mail a **categorie@artigiani.lecco.it**

### TRASPORTI

#### DISTACCO TRANSNAZIONALE

Dal 2 febbraio 2022 entrano in vigore le nuove regole Ue sul distacco dei conducenti per il settore dei trasporti su strada in applicazione della direttiva 2020/1057 (detta «lex specialis»).

Diviene operativo il portale IMI, attraverso il quale vengono generate unicamente le dichiarazioni di distacco e sul quale devono essere registrati i dati delle imprese, quelli dei conducenti distaccati e le targhe dei veicoli.

Pertanto, a partire dal 2 febbraio, i conducenti devono possedere la nuova dichiarazione di distacco.

Si dovrà produrre un certificato per ogni Paese in cui il conducente è in distacco e sarà sempre necessario registrare sia il conducente che il veicolo impegnato.



La nuova dichiarazione di distacco copre un periodo compreso fra un minimo di un giorno e un massimo di sei mesi e sul portale IMI dovranno essere indicati i recapiti del gestore del trasporto o di altra figura incaricata dall'impresa.

Per qualsiasi informazione di dettaglio per le imprese associate a Confartigianato è possibile contattare la CTS (Confartigianato Trasporti Servizi) che eroga l'apposito servizio.

### TACHIGRAFO INTELLIGENTE

Il Ministero dell'Interno con Circolare n.14463 del 27 dicembre 2021 ha disposto che fino al 31 marzo 2022 gli organi di controllo non dovranno elevare sanzioni nei confronti degli autisti che effettuino registrazioni manuali dei tempi di guida e di riposo normalmente registrati dal tachigrafo, in considerazione dei ritardi riscontrati nei servizi di spedizione e recapito delle carte tachigrafiche, nonché del perdurare dell'emergenza sanitaria. I conducenti dovranno pertanto esibire la ricevuta dell'istanza di rilascio o rinnovo della carta presentata entro 7 giorni dallo smarrimento, sottrazione, danneggiamento o deterioramento ovvero – in caso di scadenza di validità – prima dei 15 giorni lavorativi antecedenti la data di scadenza, e l'eventuale denuncia in caso di smarrimento o furto della medesima carta. Si ricorda che le registrazioni manuali sono di norma consentite per un massimo di 7 giorni di calendario, ovvero per un periodo più lungo se indispensabile per riportare il veicolo presso la sede dell'impresa, a condizione che sia dimostrata l'impossibilità di esibire o di utilizzare la carta durante il suddetto periodo.

### CABOTAGGIO

Informiamo che dal mese di febbraio sono cambiate alcune procedure per il cabotaggio internazionale, in attuazione delle norme rientranti nel Primo Pacchetto Mobilità, che innovano le precedenti disposizioni stabilite dal Regolamento UE 1072/2009.

Resta in vigore il limite massimo di 3 trasporti nazionali durante una settimana nel Paese in cui il veicolo industriale straniero entra nell'ambito di un autotrasporto internazionale, con la novità che introduce l'obbligo di effettuare un "periodo di raffreddamento" (cooling off), ossia non si potranno svolgere altre attività di cabotaggio per i 4 giorni successivi all'uscita da quel Paese.

Cambieranno anche le procedure per dimostrare la regolarità del cabotaggio: la prima entrerà in vigore da mercoledì 2 febbraio 2022 e consiste nell'obbligo per l'autista di segnare manualmente ogni passaggio di frontiera, nel caso non lo faccia in modo automatico il cronotachigrafo.

La seconda decorre dal 21 febbraio 2022 e prevede l'obbligo per l'autista di portare in cabina i documenti che attestino la correttezza e la regolarità dei trasporti svolti in regime di cabotaggio. Tra questi potrà esserci l'E-Cmr, che però in Italia non è ancora stato attivato.

Il Pacchetto Mobilità 1° prevede anche una modifica delle norme di cabotaggio relative ai trasporti stradali iniziali e terminali nell'ambito di un trasporto combinato strada-rotaia e strada-mare. In questo caso, l'applicazione non è automatica bensì lasciata alla decisione dei singoli Stati.

## Esposizioni e fiere internazionali

### CASA DECOR MADRID 6-22 MAGGIO 2022 - ARREDO

<https://casadecor.es/>

Dal 6 aprile al 22 maggio si terrà a Madrid la 57ª edizione di "Casa Decor".

Casa Decor è un'esclusiva esposizione del sistema abitare, con un formato unico e particolare che si realizza tutti gli anni in un palazzo storico del centro di Madrid. I partecipanti sono solitamente aziende del settore edilizia, arredo, interior designer, architetti, artisti, che hanno l'opportunità di promuovere i loro progetti, prodotti e servizi con l'arredamento personalizzato di spazi dedicati. L'ultima edizione 2021 ha registrato i seguenti risultati: 37.500 visitatori, 55 ambienti e 137 brand. Prevista la partecipazione in collettiva con ICE Agenzia per le aziende del sistema Confartigianato operanti nel sistema abitare, in particolare arredamento, oggettistica per la casa, materiali e componenti per l'edilizia.



### FIERA INTERNATIONAL CONTEMPORARY FURNITURE FAIR 2022 NEW YORK – ARREDO

<https://icff.com/fair/>

Dal 15 al 17 maggio 2022 si terrà la 33ª edizione della fiera International Contemporary Furniture Fair ICFF New York presso lo Javits Center.

La Fiera ICFF rappresenta uno dei principali appuntamenti fieristici dedicati al mobile contemporaneo e al sistema casa. Evento di punta nel Nord America per il design internazionale, mette in mostra una selezione dei migliori prodotti e delle ultime tendenze.

ICE ha previsto una partecipazione in collettiva a condizioni vantaggiose per le imprese del sistema Confartigianato.



**May 15-17, 2022**

**Javits Center**

**NYC**



## FIAT E FIAT COMMERCIALE



Veicoli commerciali – percentuali di sconto da un minimo del 19% sul modello Panda Van al 35% su Ducato (percentuali valide in caso di permuta o rottamazione).

Vetture – su Fiat 500x e Panda percentuale di sconto del 18%, fino al 28% su Giulia My21 in pronta consegna ed al 18,5% su Jeep Compass serie 0 e su Jeep Renegade in pronta consegna.

## SEAT



Per le autovetture del marchio SEAT, gli sconti riservati agli associati vanno da un minimo del 14% per l'acquisto del modello ARONA, fino ad un massimo del 17% applicato sul SUV TARRACO (sconto del 16% sulla versione e-HYBRID plug-in).

## CUPRA



Per le autovetture del marchio CUPRA sconti a partire dall'8% per la BORN - vettura completamente elettrica realizzata sulla stessa piattaforma della Volkswagen ID.3 - fino al 18% per il SUV ATECA.

## ROBOT SKI SERVICE - MALGRATE



Sconto 10% sulle lavorazioni e noleggio oltre ai servizi di:

- noleggio sci alpino, sci alpinismo, snowboard, telemark e ciaspole
- manutenzione sci, snowboard, telemark
- installazione, taratura a norme ISO su tutti i tipi di attacchi di sicurezza
- preparazione gara per esigenze agonistiche
- vendita pelli di foca e rigenerazione colla
- riparazioni di ogni genere (tasselli, lamine, ecc.)
- bootfitting
- termoformatura
- vendita attrezzatura nuova
- attrezzatura usata ricondizionata

Il laboratorio artigianale si avvale della tecnologia avanzata per garantire la massima precisione nella preparazione di attrezzatura da sci e snowboard, supportati da macchine di ultima generazione Wintersteiger e Montana e da Skiman diplomato garantiamo una perfetta preparazione del vostro attrezzo.

## BQUIET™ - MANDELLO DEL LARIO



Nuova Convenzione in favore delle imprese associate:

- sconto 5% sull'acquisto di mascherine, guanti, igienizzante mani, disinfettanti ambienti
- sconto del 20% sull'acquisto del Lettore Green Pass automatico – sistema Android

È possibile acquistare anche tamponi rapidi. L'azienda inoltre si occupa della fabbricazione di TUNNEL e PORTALI, progettati e realizzati appositamente per la sanificazione e il controllo della temperatura.

**Per informazioni contattare Ufficio Segreteria sede di Lecco Tel. 0341-250200**



## FORMARSI PER RIPARTIRE

Ha preso il via al Laboratorio Territorialità per l'Occupabilità collocato negli spazi dell'Istituto Fiocchi di Lecco, il via **"Lecco Skills Training Lab – Formarsi per ripartire"**, un corso di riqualificazione professionale gratuito rivolto a persone in cerca di occupazione residenti in provincia di Lecco di età compresa tra 18 e 55 anni.

20 i **partecipanti**, individuati tramite un percorso di selezione al quale hanno preso parte 32 candidati, che seguiranno il percorso di formazione per diventare operatori meccanici su macchine a controllo numerico computerizzato.

Gli attori territoriali che hanno lavorato al progetto formativo sono: **Provincia di Lecco, Camera di Commercio di Como-Lecco, Ufficio Scolastico Territoriale di Lecco, Istituto d'Istruzione Superiore "Fiocchi" di Lecco, Centro Provinciale di Istruzione per Adulti "De Andrè" di Lecco, Fondazione Monsignor Parmigiani – C.F.P. "Aldo Moro" di Valmadrera, Confindustria Lecco e Sondrio, Confartigianato Imprese Lecco e API Lecco e Sondrio.**

Il progetto formativo, che è stato finanziato da **Camera di Commercio di Como-Lecco, Provincia di Lecco e CPIA di Lecco**, vede come capofila l'operatore accreditato **ECOLE – Enti Confindustriali Lombardi per l'Education.**



## FORMAZIONE AZIENDALE

La formazione aziendale continua è un pilastro fondamentale per le PMI che vogliono essere competitive sul mercato. Perché non approfittare di progetti finanziati come quelli di Fondartigianato? Le nostre aziende associate Torcitura Valsassinese e CG Metal stanno formando i loro dipendenti grazie a questa occasione. Se vuoi conoscere meglio il Fondo Interprofessionale per la Formazione Continua e le opportunità per la tua impresa contattaci allo 0341 250200

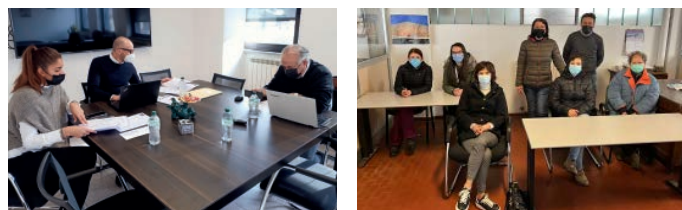

## CORSO TACHIGRAFO, APERTE LE ISCRIZIONI

Sono aperte le iscrizioni alla 1ª edizione 2022 del corso da 8 ore per il corretto utilizzo dei tachigrafi digitali ed analogici, organizzato dal nostro ente accreditato E.L.F.I. Le lezioni si svolgeranno in presenza in 2 sabati mattina (uno ad aprile ed uno a maggio, date in fase di definizione), nella sede di Confartigianato Imprese Lecco, in via Galilei n. 1. Per info sui costi (previsti sconti a partire dal 3° iscritto della stessa azienda) e iscrizioni: ufficio Formazione, tel. 0341-250200, [formazione@artigiani.lecco.it](mailto:formazione@artigiani.lecco.it).

## FORMAZIONE / I NOSTRI CORSI

Vuoi essere sempre informato sull'offerta formativa di Confartigianato Imprese Lecco? Trovi tutti gli aggiornamenti su [www.artigiani.lecco.it](http://www.artigiani.lecco.it)/corsi e sulla nostra newsletter settimanale! I nostri corsi sono pensati come sempre anzitutto per gli imprenditori delle aziende associate ed i loro collaboratori, ma in molti casi sono aperti anche all'esterno ed ai privati. Se sei interessato a corsi trasversali oppure a specifici aggiornamenti tecnico-professionalizzanti, contattaci al tel. 0341-250200 oppure manda una mail a [formazione@artigiani.lecco.it](mailto:formazione@artigiani.lecco.it), l'ufficio Formazione è a tua disposizione per tutte le informazioni.

# Competitività | Digital Innovation Hub: webinar "i martedì dell'innovazione"

Dopo i primi appuntamenti di febbraio dedicati alle novità del programma Transizione 4.0 e alle Macchine semoventi, continuano i webinar dedicati ai principali temi dell'innovazione. Gli incontri si terranno sempre di martedì dalle ore 17:30 alle ore 18:30. L'intento di Confartigianato è accompagnare le imprese associate verso l'accesso alla misura di incentivazione. Sarà utile anche per capire come la tecnologia potrà ridisegnare l'assetto futuro della microimpresa.

All'interno dei webinar troveranno spazio:

- illustrazioni di carattere generale sui temi trattati;
- interventi qualificati sullo stato dell'arte sui singoli filoni tecnologici;

- approfondimenti sulle misure di finanza agevolata;
- le testimonianze di colleghi di sedi territoriali impegnati su tali tematiche;
- le buone pratiche di imprese nostre associate

Di seguito il calendario dei prossimi incontri online:

**8 marzo:** *I settori ed i mestieri coinvolti dal programma Transizione 4.0*

**22 marzo:** *Il software ed il programma Transizione 4.0*

**5 aprile:** *Il post utilizzo del macchinario 4.0*

**Le iscrizioni verranno man mano aperte sul nostro sito [www.artigiani.lecco.it](http://www.artigiani.lecco.it) nella sezione Eventi.**



## Dalla Brianza alla Toscana: una storia a “valore artigiano” che guarda al futuro e all’ecodesign

Una storia che mette in collegamento il saper fare artigiano brianzolo con l’arte marmorea toscana. Nasce così Excalibur, lampada dal nome evocativo in cui la luce entra nella pietra come una lama sottile e il marmo, materiale solido e scultoreo, le fa da base. Un’idea nata da Erica Turolla, amministratore unico Luxelt, impresa di Calco associata a Confartigianato Imprese Lecco e che ha visto la collaborazione di Moreno Ratti, designer di Carrara. “Un progetto simbolo di rinascita, che fa dialogare design, luce e sostenibilità, in ottica di ricircolo dei materiali – commenta Turolla – Il 2020 è stato un anno molto difficile per la nostra azienda. Abbiamo fatto il possibile per riprendere le redini di un mercato sconvolto dal Covid ed abbiamo voluto rendere omaggio al 2021, anno del riscatto. Come cambiare il mondo nel nostro piccolo? La risposta è riassumibile in una parola, ecodesign ovvero riparabilità, valore e rispetto dei materiali”. “Luxelt – afferma Daniele Riva, presidente Confartigianato Imprese Lecco – incarna il “valore artigiano”: l’imprenditore non aspetta che la situazione si risolva da sola, ma si rimbocca le maniche e crea qualcosa di nuovo. Trovo interessante il tema della sostenibilità e dell’ecodesign come leva per portare l’artigianato nel futuro”.



## Fuori di Testa di Varenna compie 15 anni e festeggia con i Wedding Awards

Quale modo migliore di festeggiare 15 anni di attività se non vincendo un premio internazionale? E’ quanto accaduto a Serena Gherbesi, titolare del salone di acconciature ed estetica “Fuori di Testa” di Varenna che ha ricevuto il Wedding Awards 2022 da Matrimonio.com. “Sono onorata del premio ricevuto perché arriva, per il secondo anno, direttamente dai clienti: non esiste giuria migliore degli sposi soddisfatti di essersi affidati a dei professionisti per un’occasione tanto importante – commenta Gherbesi – Ringrazio tutti i miei clienti, conoscenti e amici, che mi hanno sempre supportata, anche in pandemia, chi lavora con me e i professionisti con cui collaboro per la realizzazione degli eventi. L’obiettivo è continuare così. Ringrazio Confartigianato per avermi sempre aiutata e aver creduto in me: l’Associazione è stata un faro guida durante tutta la pandemia, con informazioni certe e puntuali”. “Complimenti alla nostra impresa associata – commenta Daniele Riva, presidente Confartigianato Imprese Lecco – Per noi è sempre motivo di soddisfazione vedere nascere e crescere le imprese e accompagnarle verso traguardi così importanti”.

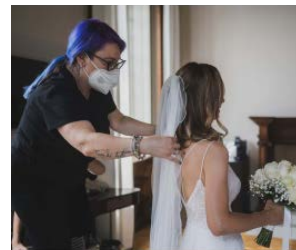

**RACCONTACI LA TUA STORIA! SCRIVI A [UFFICIOSTAMPA@ARTIGIANI.LECCO.IT](mailto:UFFICIOSTAMPA@ARTIGIANI.LECCO.IT)**

### L’assessore regionale Guidesi in visita alla Longhi Stampi di Lecco

Quali sono i problemi principali che un’impresa artigiana si trova ad affrontare in questo particolare momento storico? Cosa può fare la politica per agevolare il lavoro degli imprenditori?

Un dialogo proficuo tra l’assessore regionale Guido Guidesi e gli imprenditori Fabrizio e Paola Longhi titolari della Longhi Livio Stampi di Lecco, impresa con alle spalle 55 anni di storia e associata a Confartigianato.



### Il passaggio generazionale con PMI Network

Come far proseguire attività storiche, come non disperdere un patrimonio non solo economico ma di conoscenza e passione?

Successo per il dibattito sul passaggio generazionale con protagonista Valentina Fusi, giovane imprenditrice associata a Confartigianato.



## I NUOVI CONSIGLI DI CATEGORIA E ZONA 2021/2025



### Consiglio Direttivo Fabbri

Daniele Riva (presidente, Suello),  
Saul Regazzoni (consigliere Dervio),  
Dario Invernizzi (consigliere, Galbiate), Marco Martinelli (consigliere, Molteno)  
assente nella foto Sergio Vitali (Mandello del Lario)



### Consiglio Direttivo Installatori Termoidraulici

Oscar Buzzoni (presidente, Barzio), Graziano Risi (consigliere, Bosisio Parini)  
Gian Luigi Rusconi (consigliere, Valmadrera),  
Nicoletta Colombo (consigliere, Monticello Brianza),  
assente nella foto Fabrizio Galli (Annone di Brianza)



Da questo mese sono con noi

Diamo il benvenuto nella squadra di Confartigianato Imprese Lecco alle aziende a "valore artigiano" che hanno deciso di dare fiducia alla nostra Associazione.



### CTC SYSTEMS SRL

COMMERCIO ALL'INGROSSO DI ALTRE MACCHINE E ATTREZZATURE PER UFFICIO

Via Scagnello 22, Calco  
g.difede@ctssystem.it  
Tel. 039 5983248



### TEKNAL DI PAVAN ALBERTO

INSTALLAZIONE DI IMPIANTI ELETTRICI IN EDIFICI O IN ALTRE OPERE DI COSTRUZIONE (COMPRESA MANUTENZIONE E RIPARAZIONE)

Via Alessandro Manzoni 10, Seveso  
teknal.pavan@gmail.com  
Tel. 349 3375268



### MONTAGGI E ARREDI DI TRIVELLA PATRIZIO

POSA IN OPERA DI INFISSI, ARREDI, CONTROSOFFITTI, PARETI MOBILI E SIMILI  
Via Conciliazione 40, Nibionno  
montaggiarregi@gmail.com  
Tel. 340 9149879



### STEINMANN & CO. SAS DI COLOMBO CRISTINA

COMMERCIO ALL'INGROSSO DI ALTRE MACCHINE ED ATTREZZATURE PER L'INDUSTRIA, IL COMMERCIO E LA NAVIGAZIONE NCA  
Via Cappelletta 46, Camparada  
cristina.steinmann@teby.it  
Tel. 320 03433606 - 395 451582

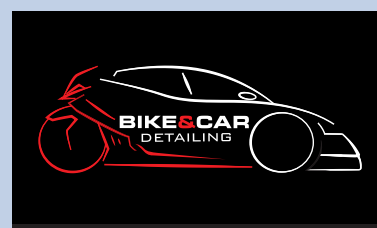

### BIKE & CAR DETAILING DI GERSI RICCARDO

LAVAGGIO AUTO  
Via Brianza 93, Bregnano  
riccardogersi@gmail.com  
Tel. 347 1697107



### ONE-OFF INNOVATION SRL

PRODUZIONE DI SOFTWARE NON CONNESSO ALL'EDIZIONE

Corso Martiri della Liberazione 28, Lecco  
info@oneoffinnovation.it  
Tel. 339 7874115



### ONE-OFF SOLUTION SRL

PRODUZIONE DI SOFTWARE NON CONNESSO ALL'EDIZIONE

Corso Martiri della Liberazione 28, Lecco  
r.sangalli@oneoffsolution.it  
Tel. 339 7874115



### LOCATELLI PIERA

PULIZIA GENERALE (NON SPECIALIZZATA) DI EDIFICI  
Via Milano 5, Cremeno  
pieralocatelli@tiscali.it  
Tel. 335 8363155



### CIACCI GIORGIO

PULIZIA GENERALE (NON SPECIALIZZATA) DI EDIFICI

Via Privata Rocco 8, Cremeno  
giorgio.ciacci@alice.it  
Tel. 333 2470257



### FALEGNAMERIA GALLI GIAN CARLO SRL

FABBRICAZIONE DI IMBALLAGGI IN LEGNO

Via Cercè 24, Bosisio Parini  
info@gallifalegnameria.it  
Tel. 031 876485 - 335 6888215



### MONISSO PAOLA

CONSULENTE AZIENDALE E FORMATORE IN WEB MARKETING E COMUNICAZIONE

info@paolamonisso.it  
www.paolamonisso.it



# UTILIZZO SCALE PORTATILI Piano mirato ATS

Il Servizio di Prevenzione e Protezione della Salute e della Sicurezza degli Ambienti di Lavoro della ASL Monza e Brianza ha attivato una serie di Piani Mirati di Prevenzione (P.M.P.) territoriali che rappresentano interventi straordinari per contrastare il numero elevato di infortuni che si sono verificati e che si stanno verificando negli ultimi anni.

**Oggi ci soffermiamo sul P.M.P. Scale portatili, che ha l'obiettivo di ridurre la percentuale degli infortuni sul lavoro a seguito di caduta dall'alto durante l'utilizzo appunto di scale portatili.**

Le scale vengono considerate uno strumento di lavoro "non pericoloso", ma purtroppo la modalità di accadimento di infortuni durante il loro utilizzo sia nei luoghi di lavoro, sia nei cantieri causa lesioni gravi nel 30-40% dei casi e morte nel 3%.

Il Piano Mirato riporta 11 domande con l'obiettivo di **innalzare gradualmente il livello di prevenzione e sicurezza** nello svolgimento di lavori con l'utilizzo di scale portatili e costituisce una guida pratica nella scelta e l'utilizzo delle stesse facendo riferimento a:

- Valutazione dei Rischi mirata
- valutazione dell'intervento da svolgere: utilizzo la scala o altra attrezzatura?
- scala portatile: attrezzatura di lavoro o luogo di lavoro?
- certificazione attrezzature
- formazione, addestramento ed idoneità alla mansione
- appoggio e presa sicura
- DPI
- mantenimento in buono stato

Le **scale portatili** sono **attrezzature di lavoro** dotate di pioli o gradini sui quali una persona può salire, scendere e sostare per brevi periodi.

Esse permettono di superare dislivelli e raggiungere posti di lavoro in quota e possono essere trasportate e installate a mano, senza l'ausilio di mezzi meccanici. Il loro utilizzo è disciplinato dall'art.111 del D.lgs. 81/08.

Durante il nostro convegno, forniremo indicazioni pratiche e gestionali ai datori di lavoro per un utilizzo e manutenzione delle scale portatili in sicurezza.

La partecipazione al convegno non è obbligatoria, **ma altamente consigliata.**

Ricordiamo infine che l'ATS invia via PEC comunicazione alle aziende per la compilazione della scheda di auto-valutazione da parte delle imprese stesse e le invita a partecipare ad un convegno gratuito durante il quale viene spiegato il piano stesso.

**PER SAPERNE DI PIÙ PARTECIPA  
AL CONVEGNO GRATUITO!**

**19 aprile 2022  
dalle 18.15 alle 20.15**

**CONVEGNO GRATUITO  
CONFARTIGIANATO  
IMPRESE LECCO**

Via Galileo Galilei, 1 - Lecco

**Per info e iscrizioni al convegno  
iscrizioni@economieambientali.it  
www.economieambientali.it**

