

**direttore responsabile:** VITTORIO TONINI

**redazione:** Vittorio Tonini, Chiara Bellingardi,  
Paola Bonacina, Armando Dragoni, Barbara  
Frigerio, Paolo Grieco, Maria Vittoria Limonta,  
Emanuele Pensotti, Edoardo Persenico,  
Matilde Petracca, Fabrizio Pierpaoli,  
Larissa Pirola, Giovanni Righetto,  
Alessia Riva, Elena Riva, Ildefonso Riva.

**www.artigiani.lecco.it / info@artigiani.lecco.it**

**grafica e stampa:**

Editoria Grafica Colombo srl  
Via Roma 87 - Valmadrera (Lc) - Tel. 0341.583015

Periodico associato all'Unione  
Stampa Periodica Italiana

QUESTO NUMERO  
VIENE DISTRIBUITO  
IN 3.500 COPIE



anno 69  
n. 07  
2022  
luglio

Confartigianato  
Imprese  
LECCO

L'ARTIGIANATO  
LECCHESE

Poste Italiane S.p.A. - Spedizione in abbonamento postale - 70% - LO/MI

# CAMBIAMO INSIEME

CONSULENZA DEL LAVORO | PAGG 4-7

FISCALE | PAGG 8-9



# Il valore artigiano al centro del cambiamento di Confartigianato

*Nel mese di giugno si è svolta l'81<sup>a</sup> Assemblea dei Delegati di Confartigianato Imprese Lecco. Un momento importante per la nostra Associazione per più motivi: dal poter analizzare insieme numeri e dati, al poter condividere attualità e visione del futuro.*

## Il quadro economico e sociale

Ci troviamo in un momento molto delicato. Stiamo vivendo da diversi anni in un mondo dilaniato da shock: la **crisi finanziaria**, la **pandemia** e ora il rischio di una devastante **guerra** globale i cui primi effetti stanno interessando imprese e famiglie. Aggiungiamo i costi dell'**energia**, i prezzi delle **materie prime**, il **lavoro** che inizia a calare per alcune filiere, i lavoratori che non si trovano più, i **giovani** che né studiano né lavorano. La risposta a questi problemi viene dal nostro mondo associativo e dal nostro modo di essere imprenditori: tornare all'idea originaria di sviluppo economico, dove lo sviluppo è la capacità umana di creare **valore** attraverso la propria azione, dentro contesti tecnici e organizzati che accrescono la capacità di azione non solo individuale, ma soprattutto collettiva. Ciò che possiamo salvare di buono di questo periodo, è la grande sollecitazione al **cambiamento**, che va sostenuto con i piccoli e grandi passi e che Confartigianato sta portando avanti con un processo di rinnovamento dei servizi offerti. Un processo di cambiamento che mette al centro il nostro "**valore artigiano**".

## Le dinamiche lecclesi

Che ricadute ha tutto ciò sulle nostre imprese? L'attuale situazione di incertezza globale non può fare altro che destabilizzare e rendere più cauti nel fare investimenti a



lungo termine. Questo atteggiamento di prudenza forzata inizia a mostrare pesanti ricadute anche sulla volontà di ampliare il **capitale umano** delle aziende e da qui il dato di un rallentamento delle dinamiche occupazionali. Il tasso di occupazione rispetto al 2020 registra una più alta difficoltà di recupero per Lecco che segna un -3,0%. Peggiora anche il tasso di inattività rispetto al 2019 registrando +3,1%. Restano infine difficili da reperire nuovi lavoratori da inserire nelle imprese. Da questo punto di vista, la nostra provincia registra il peggior trend regionale: il 48% ovvero quasi 5 lavoratori su 10 sono introvabili. Un tema del quale si discute da anni, che ora va affrontato con la massima urgenza e risolutezza, strutturando un connubio più solido tra mondo della formazione e dell'impresa. Dobbiamo cambiare rotta e per farlo dobbiamo mettere la formazione al centro. Una **formazione** che non può essere solo scolastica, ma che diventa capace di intrecciarsi con il lavoro visto come luogo di esperienza concreta. Un valore da recuperare per garantire un futuro solido alle nostre imprese che tra qualche decennio, o forse meno, rischiano di svuotarsi di persone e capacità.

## Le imprese artigiane e le risposte di Confartigianato

Vorrei puntare i riflettori sulla nostra realtà specifica, le MPMI lecclesi che abbiamo l'onore di rappresentare. Un patrimonio ricco di tradizioni e saperi, ma anche di nuovi slanci verso l'innovazione, la digitalizzazione e l'estero. La provincia di Lecco è seconda in Lombardia per peso degli addetti nelle imprese artigiane, con il 69,6% di incidenza e 68.406 addetti e un totale di oltre 8.500 imprese artigiane. Sono imprese che stanno investendo in prodotti e tecnologie a maggior risparmio energetico e a minor **impatto ambientale**, che guardano con favore alla **sostenibilità** e alla **trasformazione digitale**. È a partire da questi dati che Confartigianato Lecco sta plasmando i propri servizi. Oltre alle sempre ottime performance degli Uffici più "tradizionali", come Fiscale, Consulenza sul lavoro e Patronato, stiamo spingendo l'acceleratore su alcune aree di sviluppo in grado di intercettare nuovi bisogni e dare risposte concrete agli associati. Va sottolineato come alcuni settori abbiamo raggiunto dei veri e propri **exploit**. Cito per tutti l'**Ufficio Bandi** che nel 2021 ha gestito oltre 2milioni di contributi derivanti da 72 bandi promossi e fornendo assistenza a 121 aziende. Non posso poi non richiamare lo **Sportello Casa** in risposta al volano lanciato dai bonus edilizi. Infine, la **formazione** che punta sul "**tailor-made**" e sui corsi "**in-house**": ripensarsi e rimodellarsi sull'esigenza specifica dell'impresa si sta dimostrando la carta vincente. Tutto ciò, insieme alla gamma di servizi che Confartigianato Imprese Lecco è in grado di offrire a 360° su tutto il territorio, permette alle nostre imprese di poter non solo stare sul mercato, ma fare quel salto di qualità oggi indispensabile per proiettarsi nel **futuro**.

La seconda parte dell'Assemblea è stata dedicata all'esperienza diretta dei nostri dirigenti: in un dialogo profondo e vero, il presidente della Zona Lago, **Giovanni Grassi**, la presidente Moda **Serena Dell'Olio** e il presidente dei Giovani Imprenditori **Matteo Casiraghi** hanno raccontato cosa secondo loro vuole dire fare parte di Confartigianato, un'Associazione che è prima di tutto sinonimo di identità.

A condurre la tavola rotonda, **Matilde Petracca**, responsabile Area Welfare e Relazioni Organizzative di Confartigianato Imprese Lecco.

*Puoi vedere la tavola rotonda sul sito [artigiani.lecco.it](http://artigiani.lecco.it) e sul nostro canale youtube.*





# Bonus Edilizia - Le proposte di Confartigianato per sbloccare i crediti

Confartigianato continua a battersi per liberare le imprese dai crediti incagliati nei cassetti fiscali, non gestibili sul mercato bancario, e per scongiurare il fallimento di migliaia di imprese.



Confartigianato considera indispensabile un rapido intervento per sanare la situazione pregressa attraverso:

- **Un intervento straordinario da parte dello Stato che metta in campo un compratore di ultima istanza con il coinvolgimento immediato, ad esempio, di Cassa Depositi e Prestiti e Poste S.p.A.**
- Una conversione dei crediti **in titoli negoziabili sul mercato.**

Inoltre, per rimettere in moto il mercato della cessione del credito e far ripartire i cantieri, Confartigianato ritiene necessarie le seguenti azioni:

- **Ampliare la platea dei cessionari** nei cui confronti le banche e i gruppi bancari possono in ogni caso effettuare la cessione, per consentire un buon assorbimento dei crediti fiscali;
- **Consentire l'utilizzo oltre l'anno 2022 della quota di credito d'imposta non fruita e derivante dalla concessione di sconti in fattura.** Infatti, molte imprese che hanno concesso lo sconto in fattura negli ultimi mesi dell'anno 2021 non hanno trovato cessionari disponibili all'acquisto dei crediti. Se non dispongono di

capienza fiscale, rischiano di perdere la prima rata annuale per la parte non compensata;

- **Riaprire il termine per la trasmissione delle comunicazioni di opzione, scaduto il 29 aprile 2022.** Sono molte le imprese che, per motivi diversi (inerzia di un soggetto terzo incaricato, rifiuto del cessionario per errori formali contenuti nella comunicazione di opzione) non hanno potuto trasmettere (o ritrasmettere) la comunicazione nel termine del 29 aprile. Peraltro, è stata rappresentata l'opportunità di prevedere, a regime, l'eliminazione di un termine rigido almeno per lo sconto in fattura, o di introdurre **un termine più ampio.** In alternativa, potrebbe essere introdotta la possibilità di una **“remissione in bonis”**;
- **Semplificare e unificare le procedure per l'istruzione delle pratiche di cessione,** in modo da garantire tempi ragionevoli e sufficiente certezza tra gli operatori-imprese che confidano nella monetizzazione del credito.
- **Rendere interoperabili le piattaforme utilizzate dai diversi istituti di credito al fine di semplificare ed unificare le procedure per l'istruzione delle pratiche di cessione.**

**E ADESSO,  
CON I CREDITI  
NEL CASSETTO FISCALE,  
COSA CI FACCIAMO?**

 Confartigianato



**SOA**

## Attestazione SOA

Confartigianato Imprese Lecco, attraverso apposita convenzione con la Società **La Soatech (Società di Organismo Attestazione)** fornisce l'assistenza necessaria per l'ottenimento ed il mantenimento dell'**attestazione SOA.**

**Attestazione SOA.it**



L'Attestazione SOA è la certificazione obbligatoria per la partecipazione a gare d'appalto per l'esecuzione di appalti pubblici di lavori, ovvero un documento necessario e sufficiente a comprovare, in sede di gara, la capacità dell'impresa di eseguire, direttamente o in subappalto, opere pubbliche di lavori con importo a base d'asta superiore a € 150.000,00. La durata dell'attestazione SOA è di 5 anni, con verifica triennale di mantenimento dei requisiti.

Richiedi subito un incontro gratuito presso i nostri uffici o la sede della tua impresa per saperne di più e farti assistere nell'ottenimento dell'attestazione SOA, il suo mantenimento e/o rinnovo.

**Per fissare un appuntamento contattare  
Elena Riva tel. 0341.250.200 - eriva@artigiani.lecco.it**



# Indennità una tantum di euro 200 ai dipendenti

Il Decreto Legge 17 Maggio 2022, n. 50 (c.d. Decreto Aiuti) introduce, quale misura a sostegno dei consumatori, una indennità una tantum di 200 euro da riconoscere, a cura dei datori di lavoro, ai lavoratori dipendenti, con la retribuzione erogata nel mese di Luglio 2022.

Condizioni per l'accesso alla suddetta misura sono la non titolarità di trattamenti pensionistici e di reddito di cittadinanza e l'aver beneficiato, nel primo quadrimestre 2022, almeno per un mese, della riduzione di 0,8 punti percentuali dell'aliquota contributiva IVS (riduzione spettante in presenza di imponibile previdenziale mensile non superiore a 2.692,00 euro) stabilita dalla Legge di Bilancio 2022. Il credito maturato dal datore di lavoro per effetto dell'erogazione dell'indennità una tantum sarà compensato attraverso la denuncia UniEmens secondo le indicazioni che saranno fornite in seguito dall'INPS. A sorpresa, dunque, il Legislatore ha optato per subordinare il riconoscimento, ai lavoratori dipendenti, dell'indennità di 200 euro ad un requisito di natura previdenziale anziché, come accaduto per altre misure una tantum corrisposte in passato, ad un requisito di natura fiscale (titolarità di un reddito complessivo annuo non superiore ad una determinata soglia). Condizione per l'accesso all'indennità una tantum, infatti, risulta essere l'aver beneficiato, nel primo quadrimestre 2022, almeno per un mese, della riduzione di 0,8 punti percentuali dell'aliquota contributiva IVS e, dunque, aver prodotto, almeno per un mese, un imponibile previdenziale non superiore a 2.692,00 euro. Peraltro, poiché è sufficiente che la condizione sia soddisfatta anche per una sola mensilità compresa tra Gennaio e Aprile 2022, i 200 euro potrebbero essere riconosciuti anche a dipendenti che, generalmente, hanno un imponibile previdenziale ben superiore alla soglia di 2.692,00 ma che, in via eccezionale, per una sola delle mensilità in oggetto, hanno registrato un imponibile previdenziale al di sotto della predetta soglia (ad esempio, per effetto di un evento di malattia). Anche la modalità di recupero dell'indennità una tantum rappresenta una novità: ai predetti fini si utilizzerà, infatti, il flusso UniEmens e non, come accaduto, ad esempio, per il premio presenza COVID-19 di Marzo 2020, di un codice tributo a credito da esporre nel Mod. F24. Al di là di queste prime considerazioni di carattere generale, preme fin d'ora evidenziare che l'attuazione della nuova misura necessita di un intervento in materia da parte dell'INPS, intervento che si auspica imminente anche in considerazione delle tempistiche fissate per l'erogazione: l'indennità deve essere, infatti, riconosciuta con la retribuzione corrisposta a Luglio 2022 e, dunque, con i cedolini del mese di Giugno 2022 nel caso di retribuzione pagata nel mese successivo a quello di maturazione.

## BENEFICIARI DELL'INDENNITÀ UNA TANTUM

Ai sensi del comma 1, art. 31 del DL n. 50/2022, beneficiari dell'indennità una tantum di 200 euro sono i lavoratori dipendenti

- non titolari dei trattamenti di cui all'art. 32 del DL n. 50/2022 che fornisce un elenco di soggetti ai quali l'Istituto riconoscerà direttamente l'indennità una tantum di 200 euro: in alcuni casi l'erogazione avverrà in via automatica (titolari di pensione, di indennità di disoccupazione NASpl, Dis-Col e disoccupazione agricola, percettori di reddito di cittadinanza), in altri, previa

domanda dell'interessato (lavoratori domestici, co.co.co, lavoratori stagionali, a tempo determinato e intermittenti, lavoratori iscritti al Fondo pensione lavoratori dello spettacolo, lavoratori autonomi, privi di partita IVA, incaricati alle vendite a domicilio).

- che nel primo quadrimestre 2022, almeno per un mese, abbiano beneficiato dell'esonero di 0,8 punti percentuali dell'aliquota contributiva IVS (riduzione spettante in presenza di imponibile previdenziale mensile non superiore a 2.692,00 euro) stabilita dalla Legge di Bilancio 2022.

Rispetto al secondo requisito, si pone il dubbio della gestione dell'indennità una tantum con riferimento ai lavoratori:

- cessati prima dell'erogazione, a Luglio 2022, della retribuzione per i quali risulta soddisfatto il requisito della fruizione dell'esonero di 0,8 punti percentuali dell'aliquota contributiva IVS, con riferimento ad almeno un mese del primo quadrimestre 2022 ovvero
- assunti successivamente al mese di Aprile 2022, per i quali il nuovo datore di lavoro non dispone di informazioni circa la fruizione del suddetto esonero in almeno uno dei mesi del primo quadrimestre 2022.

A tale riguardo, si rende necessario un intervento chiarificatore da parte dell'INPS.

## RICONOSCIMENTO PREVIA DICHIARAZIONE DEL LAVORATORE

Lo stesso comma 1, art. 31 dispone, inoltre, che l'indennità una tantum di 200 euro sia riconosciuta in via automatica dal datore di lavoro previa dichiarazione del lavoratore di non essere titolare delle prestazioni di cui al successivo art. 32, commi 1 e 18.

Nello specifico, ciascun lavoratore interessato (intendendo per tale il lavoratore che nel primo quadrimestre 2022, almeno per un mese, abbia beneficiato dell'esonero di 0,8 punti percentuali dell'aliquota contributiva IVS) deve rilasciare una dichiarazione in cui attesta:

- di non essere titolare di trattamenti pensionistici a carico di qualsiasi forma previdenziale obbligatoria, di pensione o assegno sociale, di pensione o assegno per invalidi civili, ciechi e sordomuti, nonché di trattamenti di accompagnamento alla pensione, con decorrenza entro il 30 Giugno 2022 (art. 32, comma 1);
- che il nucleo familiare non è destinatario del reddito di cittadinanza (art. 32, comma 18).

Rispetto alla dichiarazione in esame, la norma non fornisce alcuna indicazione. Ad esempio, non viene specificato se si tratta di una autodichiarazione ai sensi degli artt. 46 e 47 del DPR n. 445/2000.

## CARATTERISTICHE DELL'INDENNITÀ UNA TANTUM

L'indennità una tantum di 200 euro spetta ai lavoratori dipendenti una sola volta, anche nel caso in cui siano titolari di più rapporti di lavoro. L'indennità, inoltre

- non è cedibile, né sequestrabile, né pignorabile;
- non costituisce reddito né ai fini fiscali né ai fini della corresponsione di prestazioni previdenziali ed assistenziali.

Si tratta di un importo che aumenta direttamente il netto in busta del lavoratore.



## MODALITÀ DI RECUPERO DELL'INDENNITÀ UNA TANTUM

È previsto che, nel mese di Luglio 2022, il credito maturato per effetto dell'erogazione dell'indennità sia compensato attraverso la denuncia UniEmens secondo le indicazioni che saranno fornite dall'INPS.

Rispetto al recupero dell'indennità, per il quale si rendono necessarie le istruzioni operative da parte dell'INPS, in questa sede, si richiama l'attenzione sul riferimento temporale utilizzato dal Legislatore: "nel mese di Luglio 2022". A tale proposito, si evidenzia che, poiché la corresponsione dell'indennità deve avvenire con la retribuzione erogata nel mese di Luglio 2022, la denuncia UniEmens da utilizzare ai fini del relativo recupero dovrebbe essere quella di competenza del mese di Giugno (da trasmettere entro la fine di Luglio) nel caso di erogazione della retribuzione nel mese successivo a quello di maturazione ovvero quella del mese di Luglio (da trasmettere entro la fine di Agosto) nel caso di erogazione della retribuzione nello stesso mese di maturazione.

## CASI DI RICONOSCIMENTO DELL'INDENNITÀ DA PARTE DELL'INPS

L'art. 32 del DL n. 50/2022 dispone che l'INPS, previa apposita domanda, eroghi l'indennità una tantum pari a 200 euro:

- nel mese di Luglio 2022, ai lavoratori domestici che abbiano in essere uno o più rapporti di lavoro alla data del 18 Maggio 2022, data di entrata in vigore del DL n. 50/2022 (art. 32, comma 8);

Le domande possono essere presentate presso gli Istituti di Patronato.

- ai titolari di rapporti di collaborazione coordinata e continuativa, iscritti alla Gestione Separata INPS, i cui contratti siano in essere alla data del 18 Maggio 2022, data di entrata in vigore del DL n. 50/2022 (art. 32, comma 11);

Per tali soggetti, ulteriori condizioni per beneficiare dell'indennità sono:

- la titolarità di un reddito derivante dai suddetti rapporti di co.co.co non superiore a
- 35.000 euro per l'anno 2021;
- non essere titolari di trattamenti pensionistici;
- non essere iscritti ad altre forme previdenziali obbligatorie.
- ai lavoratori stagionali, a tempo determinato e intermittenti che, nel 2021, abbiano svolto la prestazione per almeno 50 giornate e, con riferimento al medesimo anno (2021), siano titolari di un reddito derivante dai suddetti rapporti di lavoro non superiore a 35.000 euro (art. 32, comma 13);
- ai lavoratori iscritti al Fondo pensione lavoratori dello spettacolo che, nel 2021, abbiano almeno 50 contributi giornalieri versati e, con riferimento al medesimo anno (2021), siano titolari di un reddito derivante dai suddetti rapporti di lavoro non superiore a 35.000 euro (art. 32, comma 14);
- ai lavoratori autonomi, privi di partita IVA, non iscritti ad altre forme previdenziali obbligatorie che, nel 2021, siano stati titolari di contratti autonomi occasionali riconducibili alle disposizioni di cui all'art. 2222 del codice civile (art. 32, comma 15);

Per tali soggetti, ulteriori condizioni per beneficiare dell'indennità sono:

- l'accredito di almeno un contributo mensile in relazione ai suddetti contratti e
- essere già iscritti alla data del 18 maggio 2022, data di entrata in vigore del DL n. 50/2022, alla Gestione Separata INPS.
- agli incaricati alle vendite a domicilio, con reddito, nell'anno 2021, derivante dalle medesime attività superiore a 5.000 euro e titolari di partita IVA attiva, iscritti alla data del 18 Maggio 2022, data di entrata in vigore del DL n. 50/2022, alla Gestione Separata INPS (art. 32, comma 16).

L'INPS provvederà, invece, ad erogare automaticamente l'indennità una tantum di 200 euro:

- ai titolari di trattamenti pensionistici a carico di qualsiasi forma previdenziale obbligatoria, di pensione o assegno sociale, di pensione o assegno per invalidi civili, ciechi e sordomuti, nonché di trattamenti di accompagnamento alla pensione, con decorrenza entro il 30 Giugno 2022 e reddito personale assoggettabile ad IRPEF, al netto dei contributi previdenziali e assistenziali, non superiore, per l'anno 2021, a 35.000 euro (art. 32, comma 1);

L'indennità una tantum di 200 euro sarà corrisposta con la mensilità di Luglio 2022.

- ai percettori, per il mese di Giugno 2022, di trattamenti di disoccupazione NASpl e DISCOLL (art. 32, comma 9);
- ai percettori dell'indennità di disoccupazione agricola nel corso del 2022 di competenza del 2021 (art. 32, comma 10);
- ai lavoratori che nel 2021 siano stati beneficiari di una delle indennità previste dall'art. 10, commi da 1 a 9 del DL 41/2021 e dall'art. 42 del DL n. 73/2021 (si tratta, a titolo esemplificativo, delle indennità connesse all'emergenza epidemiologica COVID-19 erogate a stagionali, intermittenti e lavoratori dello spettacolo - art. 32, comma 12);
- ai nuclei beneficiari del reddito di cittadinanza (art. 32, comma 18).

Ai suddetti nuclei, l'indennità una tantum di 200 euro sarà corrisposta nel mese di Luglio 2022, unitamente alla rata mensile di competenza.

L'indennità non sarà corrisposta ai nuclei in cui è presente almeno un beneficiario della medesima indennità da parte del datore di lavoro nonché da parte dell'INPS.

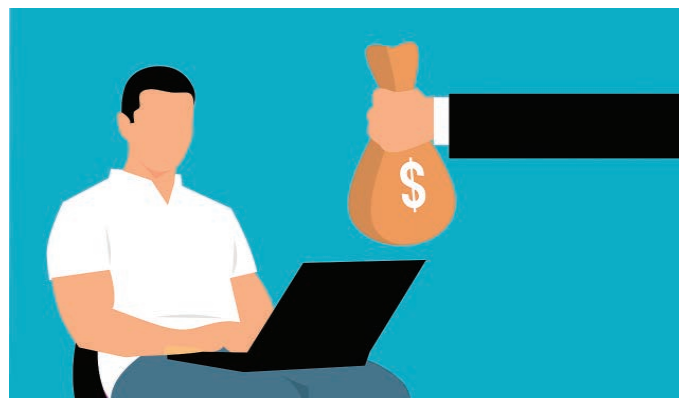

# Provvidenza Ente Lombardo Bilaterale Artigianato

Anche per l'anno 2022 ELBA, Ente Lombardo Bilaterale Artigianato, mette a disposizione delle Aziende Artigiane e dei loro dipendenti numerose "Provvidenze", ovvero contributi a fondo perduto, frutto degli accordi negoziali siglati tra le Parti Sociali Regionali della Lombardia di CONFARTIGIANATO, CNA, CLAAI, CASARTIGIANI e di CGIL, CISL e UIL. Le domande di Provvidenza potranno essere richieste recandosi, previo appuntamento, direttamente agli sportelli EBA presenti sul territorio. Vi segnaliamo che lo sportello EBA sito nella Sede di Confartigianato Imprese Lecco è a disposizione telefonicamente da Lunedì a Venerdì dalle ore 08.30 alle ore 12.30 e su appuntamento il Martedì e il Giovedì nelle stesse fasce orarie (chiedere della Sig.ra Monica Inzoli). Le domande di Provvidenza vanno presentate previa compilazione e firma degli appositi modelli di rimborso presenti e scaricabili dal sito [www.elba.lombardia.it](http://www.elba.lombardia.it). Le Provvidenze sono determinate ogni anno dalle Parti Sociali Regionali sulla base di specifici stanziamenti e prevedono diversi campi di intervento.

## PROVVIDENZE IMPRESE 2022

### CCM CONTRIBUTO CARENZA MALATTIA

**CONTRIBUTO EROGATO: € 100** per ogni evento di malattia iniziata nel 2022 per il quale l'azienda retribuirà i giorni di carenza. In caso di rapporto di lavoro a tempo parziale il contributo viene riproporzionato in ragione dell'orario di lavoro svolto. Verrà erogato non più di un contributo per dipendente per anno civile (1/1 - 31/12) e il numero di eventi di malattia riconoscibili saranno determinati sulla base occupazionale dell'azienda al 31/12/2021:

- imprese fino a 5 dipendenti: 1 evento
- imprese da 6 a 10 dipendenti: 2 eventi
- imprese con più di 10 dipendenti: 3 eventi

Il contributo CCM non viene erogato alle imprese che erogano i giorni di carenza ai propri dipendenti quando non è previsto dal CCNL applicato.

### FAA FORMAZIONE ESTERNA APPRENDISTI

**CONTRIBUTO EROGATO: € 125** per la formazione esterna dell'apprendista che ha frequentato il corso di formazione esterna (corso trasversale) nel caso di apprendistato professionalizzante nell'anno 2022. La provvidenza FAA può essere presentata al termine del modulo da 40 ore una volta nell'arco dell'anno solare. per formazione esterna ultimata dal 01/01/2022 al 31/05/2022, presentare la richiesta entro e non oltre il 30/09/2022.

### FAI FORMAZIONE AGGIORNAMENTO PROFESSIONALE

**CONTRIBUTO EROGATO:**

- 30% del costo netto della partecipazione al corso (fino ad un massimo di € 200).
- 50% del costo netto della partecipazione al corso (fino ad un massimo di € 520), nel caso di partecipazione di titolari, soci collaboratori a iniziative formative finanziate da Fondartigianato contestualmente ai loro dipendenti.

### IFM - IMPRENDITORIA FEMMINILE - MATERNITÀ

**CONTRIBUTO EROGATO: € 750** a favore delle donne titolari delle imprese artigiane (comprese le socie, anche se prive di piena rappresentanza legale) in caso di nascita o adozione di un figlio nel 2022.

### IFO - IMPRENDITORIA FEMMINILE - INCREMENTO OCCUPAZIONALE

**CONTRIBUTO EROGATO: € 500** a favore delle imprese artigiane femminili che abbiano assunto nel corso del 2022 un lavoratore dipendente con rapporto a tempo indeterminato, o a tempo determinato di almeno 12 mesi, che aumenti il numero dei lavoratori già in forza presso l'azienda al 31/12 dell'anno precedente.

Possono beneficiare del contributo le seguenti imprese:

- ditta individuale il cui titolare è donna
- società di persone o cooperative in cui almeno il 60% dei soci sono donne
- società di capitali, se almeno i 2/3 delle quote sono sottoscritte da donne i cui organi di amministrazione sono costituiti per almeno 2/3 da donne.

Il contributo viene erogato anche in caso di trasformazione di rapporto di lavoro da tempo determinato a tempo indeterminato, a condizione che si verifichi l'aumento occupazionale rispetto alla data del 31/12 dell'anno precedente.

Per aver diritto al contributo il dipendente assunto deve rimanere in forza almeno 60 giorni. Anche le imprese senza base occupazionale al 31/12/2021 che riassumono nel 2022 e quelle di nuova costituzione che assumono il primo dipendente nel 2022 possono accedere al contributo.

Ai fini del contributo non vengono accettate proroghe di contratti a tempo determinato, anche se la somma delle varie proroghe permette il raggiungimento dei 12 mesi (es.: 6 mesi + 6 mesi). Il contratto del dipendente assunto a tempo determinato non può avere durata inferiore a 12 mesi.

### TEX - TIROCINIO EXTRACURRICOLARE

**CONTRIBUTO EROGATO: € 500** erogato alle imprese che nel 2022 attivano tirocini extracurricolari della durata di almeno 6 mesi. In caso di rinuncia da parte del tirocinante il contributo viene comunque erogato qualora si superino i 60 giorni di tirocinio.

### APT - APPRENDISTATO DI PRIMO E TERZO LIVELLO (NO APPRENDISTATO PROFESSIONALIZZANTE)

**CONTRIBUTO EROGATO: € 500** erogato alle imprese che nel 2022 assumono personale con contratto di:

- Apprendistato I livello - apprendistato per qualifica e diploma professionale, il diploma di istruzione Secondaria superiore e il certificato di specializzazione tecnica superiore - art. 43 D.Lgs. n. 81/2005.
- Apprendistato III livello - apprendistato di alta formazione e di ricerca - art. 45 D.Lgs. n. 81/2005.





**PCO - PERCORSI PER LE COMPETENZE TRASVERSALI E PER L'ORIENTAMENTO**

**CONTRIBUTO EROGATO: € 200** erogato alle imprese che nel 2022 ospitano studenti nell'ambito di percorsi per le competenze trasversali e per l'orientamento (ex alternanza scuola/lavoro).

**CAP - CONFERMA APPRENDISTATO**

**CONTRIBUTO EROGATO: € 250** in un'unica soluzione a favore delle imprese che attribuiscono al dipendente apprendista la qualifica di operaio o impiegato nell'anno 2022. Il contributo viene concesso solo se vi è proseguimento del rapporto di lavoro.

**RLS - FORMAZIONE RAPPRESENTANTI LAVORATORI PER LA SICUREZZAZIENDALE**

**CONTRIBUTO EROGATO: 50%** del costo netto della partecipazione al corso (fino ad un massimo di € 260). Contributo erogato alle imprese che nel 2022 effettuano la formazione obbligatoria (corso base ed aggiornamento previsti dal Decreto Legislativo 81/2008) dei rappresentanti dei lavoratori per la sicurezza aziendali (RLSA) tramite le Associazioni di categoria e/o Enti di formazione di diretta emanazione delle stesse.

**PROVVIDENZE DIPENDENTI ANNO 2022**

*Si precisa che le pratiche che seguono dovranno essere presentate dai lavoratori presso gli sportelli accreditati di CGIL, CISL o UIL.*

**APA - ANZIANITÀ PROFESSIONALE AZIENDALE**

**CONTRIBUTO EROGATO: € 150** per biennio. Il lavoratore dipendente beneficiario del contributo deve aver maturato un'anzianità di servizio di almeno 18 anni presso la stessa impresa. Il biennio dell'anzianità parte dall'anno di competenza della prima domanda presentata. N.B. Solo per questo contributo le pratiche potranno essere presentate anche presso gli sportelli accreditati di CONFARTIGIANATO solo se le aziende presso le quali lavorano i dipendenti risultino regolarmente associate.

**ALS - CONTRIBUTO SPESE ACQUISTO LIBRI SCOLASTICI**

**CONTRIBUTO EROGATO:** un importo **massimo di € 200** a favore dei dipendenti per l'acquisto dei libri scolastici per uno o più figli frequentanti le scuole superiori nell'anno scolastico 2022/2023 (è possibile sommare le spese sostenute in un'unica richiesta). Per ogni nucleo familiare verrà riconosciuta una sola domanda per lo stesso figlio. Nel caso di famiglia con entrambi i genitori aventi diritto alle prestazioni Elba, in quanto dipendenti di azienda artigiana, sia il padre sia la madre possono richiedere il sussidio, ma per figli diversi.

**MPC - MUTUO PRIMA CASA**

**CONTRIBUTO EROGATO: € 500** in un'unica soluzione favore dei dipendenti che nel 2022 hanno contratto un mutuo per l'acquisto della prima casa. Il lavoratore non deve essere proprietario di altre case.

**BDS/D - BORSE DI STUDIO PER I FIGLI DEI DIPENDENTI (Diploma scuola secondaria di secondo grado)**

**CONTRIBUTO EROGATO: € 500** a favore dei dipendenti, i quali figli abbiano conseguito nel 2022 un titolo di studio di scuola secondaria di secondo grado.

**BDS/U - BORSE DI STUDIO PER I FIGLI DEI DIPENDENTI (Iscrizione al secondo anno di Università)**

**CONTRIBUTO EROGATO: € 400** a favore dei dipendenti per l'iscrizione dei figli al secondo anno di università (laurea triennale/magistrale) nell'anno 2022.

**BDS - BORSE DI STUDIO PER I DIPENDENTI**

**CONTRIBUTO EROGATO: € 400** per corsi triennali, **€ 500** per diplomi di scuola di istruzione secondaria superiore, **€ 600** per corsi o diplomi di laurea triennale o magistrale a favore dei dipendenti che contemporaneamente studiano e lavorano e che nel 2022 hanno conseguito un titolo di studio.

**CQA - CONFERMA QUALIFICA APPRENDISTATO**

**CONTRIBUTO EROGATO: € 400** in un'unica soluzione a favore degli apprendisti che nel corso dell'anno 2022 hanno conseguito la qualifica di operaio/impiegato al termine del percorso formativo, indipendentemente dalla conferma del rapporto di lavoro. Il contributo viene concesso anche se la qualifica viene raggiunta prima del termine del percorso formativo.

**CTP - CONTRIBUTO TRASPORTO PUBBLICO**

**CONTRIBUTO EROGATO: € 100** per abbonamenti mensili inerenti l'anno 2022, di durata non inferiore a sei mesi (anche non continuativi); € 200 per abbonamenti annuali inerenti l'anno 2022 a favore dei dipendenti che, nel 2022, utilizzano i mezzi pubblici per recarsi al lavoro.

**CDR - CONTRIBUTO DICHIARAZIONE DEI REDDITI**

**CONTRIBUTO EROGATO: € 40** in un'unica soluzione a favore dei dipendenti che presentano la dichiarazione dei redditi tramite un CAF riconosciuto e che, nel corso dell'anno 2021, sono stati collocati in sospensione dell'attività lavorativa tramite FSBA - Fondo di solidarietà bilaterale dell'artigianato. Tutti i contributi sopra descritti verranno erogati fino a concorrenza degli stanziamenti mensili previsti.

**Tutti i contributi sopra descritti verranno erogati fino a concorrenza degli stanziamenti mensili previsti.**



## Contribuenti Forfettari: dal 1° luglio obbligo di fattura elettronica

A decorrere dal prossimo 1° luglio 2022, a seguito delle novità introdotte dal Decreto Legge n. 36 del 2022, anche i soggetti forfettari dovranno emettere obbligatoriamente fattura elettronica.

L'obbligo di emissione della fattura elettronica a decorre dal 1° luglio 2022 riguarda in particolare quei contribuenti forfettari che nell'anno precedente hanno conseguito ricavi (ragguagliati ad anno per chi ha avviato l'attività nel corso del 2021) superiori a euro 25.000, esclusi coloro che emettono scontrino tramite registratori di cassa telematici.

Per gli altri soggetti forfettari (con ricavi o compensi nell'anno precedente pari o inferiori a 25.000 euro) l'obbligo di fatturazione elettronica entrerà in vigore dal 1 gennaio 2024. L'emissione della fattura elettronica, in formato xml utilizzando il Sistema di Interscambio, riguarda tutte le operazioni di cessioni di beni e di prestazioni di servizi (e le relative variazioni) effettuate tra soggetti residenti nel territorio dello Stato Italiano. Le fatture elettroniche devono quindi essere emesse sia nei confronti di ditte, sia nei confronti dei consumatori finali. Questi ultimi troveranno le fatture elettroniche emesse nei propri confronti nell'apposita area riservata del sito dell'Agenzia delle Entrate. In ogni caso è possibile rilasciare, in aggiunta alla fattura elettronica, una "copia di cortesia" della fattura in formato cartaceo; questa fattura non ha però alcun valore fiscale. I termini di emissione della fattura elettronica (equivalenti a quelli di emissione della fattura cartacea) sono:

- dodici giorni dall'effettuazione dell'operazione per le fatture immediate;
- il quindicesimo del mese successivo all'effettuazione dell'operazione per le fatture differite.

Si precisa che **l'emissione della sola fattura cartacea in luogo della fattura elettronica equivale a NON AVER EMESSE LA FATTURA, con applicazione di pesanti sanzioni.**

Per il primo trimestre di introduzione dell'obbligo, non si applicheranno le sanzioni, se la fattura elettronica sarà emessa entro il mese successivo a quello di effettuazione dell'operazione. Quindi, solo per il terzo trimestre 2022, le operazioni:

- effettuate nel mese di luglio potranno essere fatturate entro il 31 agosto;
- effettuate ad agosto potranno essere fatturate entro il 30 settembre;
- effettuate a settembre potranno essere fatturate entro il 31 ottobre 2022.

Le fatture relative ad operazioni effettuate nel mese di ottobre dovranno invece essere emesse entro 12 giorni dall'effettuazione se "immediate" oppure entro il 15 novembre se "differite".

### IMPOSTA DI BOLLO

Ricordiamo infine che la fatturazione elettronica in regime forfettario fuori campo Iva porta all'applicazione dell'imposta di bollo di 2 euro con spunta "SI" del campo "Bollo virtuale" contenuto all'interno del tracciato record della fattura elettronica, se l'importo fatturato supera i 77,47 euro. L'Agenzia delle entrate conteggia il bollo trimestralmente. Il versamento del bollo relativo alle fatture la cui data sopra indicata ricada tra il 1° luglio ed il 30 settembre 2022 dovrà essere versato entro il 30 novembre.

### COMUNICAZIONE DEI DATI DELLE OPERAZIONI EFFETTUATE CON L'ESTERO

Ulteriore adempimento collegato all'estensione della fatturazione elettronica, riguarda la comunicazione dei dati delle operazioni effettuate con l'estero. I soggetti passivi obbligati all'emissione della fattura elettronica trasmettono telematicamente all'Agenzia delle entrate i dati relativi alle operazioni di cessione di beni e di prestazione di servizi effettuate e ricevute verso e da soggetti non stabiliti nel territorio dello Stato, salvo quelle per le quali è stata emessa una bolletta doganale e quelle per le quali siano state emesse o ricevute fatture elettroniche. Con riferimento alle operazioni effettuate a partire dal 1° luglio 2022 i dati relativi alle operazioni attive vengono trasmessi nei termini di emissione della fattura, mentre la trasmissione delle operazioni passive è effettuata entro il quindicesimo giorno del mese successivo a quello di ricevimento del documento comprovante l'operazione o di effettuazione dell'operazione.

## Esterometro, dal 1° luglio nuova modalità di comunicazione

A decorrere dal 1° luglio 2022 per le cessioni di beni e prestazioni di servizi con controparti estere, la comunicazione dei dati delle operazioni transfrontaliere (c.d. "esterometro") sarà trasmessa attraverso nuove modalità, assimilabili a quelle relative alla fattura elettronica. Le modifiche a tale adempimento riguardano:

- la modalità di invio dei dati riferiti alle operazioni con controparti non stabilite in Italia;
- i termini di trasmissione;
- i profili sanzionatori (i cui effetti decorrono dal 1° gennaio 2022).

### AMBITO DI APPLICAZIONE

**Ambito Soggettivo** - Sono obbligati alla comunicazione tutti i soggetti passivi IVA residenti o stabiliti nel territorio dello Stato italiano. Per effetto dell'estensione degli obblighi di fatturazione elettronica

ad opera dell'art. 18 del DL 30.4.2022 n. 36, restano esonerati dalla comunicazione, a decorrere dal 1° luglio 2022:

- i soggetti passivi che hanno aderito al regime "di vantaggio" (di cui all'art. 27 co. 1 e 2 del DL 98/2011) e coloro che adottano il regime forfettario (di cui all'art. 1 co. 54 - 89 della L. 190/2014), i quali, nel periodo precedente, non abbiano conseguito ricavi o percepito compensi, ragguagliati ad anno, superiori a 25.000,00 euro;
- i soggetti passivi che hanno esercitato l'opzione di cui agli artt. 1 e 2 della L. 398/91, e che nel periodo d'imposta precedente non hanno conseguito, dall'esercizio di attività commerciali, proventi per un importo superiore a 25.000,00 euro.

Ne consegue che tali soggetti, in caso superino i suddetti limiti, a decorrere dal 1° luglio 2022, saranno tenuti alla comunicazione delle operazioni transfrontaliere con le nuove modalità.





**Ambito Oggettivo** - La comunicazione ha ad oggetto i dati relativi alle cessioni di beni ed alle prestazioni di servizi:

- effettuate nei confronti di soggetti non stabiliti in Italia;
- ricevute da soggetti non stabiliti in Italia.

Il generico riferimento ai “soggetti” non stabiliti fa ritenere che la comunicazione sia dovuta sia per le operazioni nei confronti di soggetti passivi IVA non stabiliti in Italia quanto nei confronti di “privati consumatori” non stabiliti. Sono escluse le operazioni per le quali:

- è stata emessa una bolletta doganale (es. importazioni ed esportazioni);
- è stata emessa o ricevuta una fattura elettronica trasmessa mediante il Sistema di Interscambio (Sdl).

#### MODALITÀ DI TRASMISSIONE DEI DATI

A decorrere dal 1° luglio 2022, i dati relativi ad operazioni verso o da soggetti non stabiliti in Italia devono essere rappresentati e trasmessi all'Agenzia delle Entrate, mediante il Sistema di Interscambio, nel formato XML della fattura elettronica, secondo il medesimo schema e le stesse regole.

**Operazioni Attive** - Con riguardo alla predisposizione del file relativo alle operazioni attive verso soggetti non stabiliti in Italia, è necessario valorizzare l'elemento <CodiceDestinatario> riportando il codice “XXXXXXX”.

**Operazioni Passive** - Per quanto concerne, invece, le operazioni di acquisto, ai fini della predisposizione del file XML da inviare mediante il Sistema di Interscambio, dovranno essere utilizzate le seguenti tipologie di documento, in relazione alle differenti fattispecie:

- TD17 <Integrazione/autofattura per acquisto servizi dall'estero>;
- TD18 <Integrazione per acquisto di beni intracomunitari>;

- TD19 <Integrazione/autofattura per acquisto di beni ex art.17 c. 2 DPR 633/72>.

#### TERMINI PER LA TRASMISSIONE DEI DATI

La trasmissione dei dati deve essere eseguita:

- per ciascuna operazione attiva, entro i termini di emissione delle fatture o dei documenti che ne certificano i corrispettivi;
- per ciascuna operazione passiva, entro il quindicesimo giorno del mese successivo a quello di ricevimento del documento comprovante l'operazione o di effettuazione dell'operazione.

#### PROFILI SANZIONATORI

Con la legge di bilancio è stato modificato il regime sanzionatorio relativo all'eterometro. Per le operazioni effettuate a partire dal 1° gennaio 2022, è applicabile la sanzione amministrativa di 2,00 euro per ciascuna fattura, entro il nuovo limite massimo di 400,00 euro mensili. La sanzione si riduce alla metà, entro il limite massimo di 200,00 euro per ciascun mese, qualora la trasmissione sia effettuata entro i quindici giorni successivi alle scadenze o laddove, nel medesimo termine, sia effettuata la trasmissione corretta dei dati.



#### IMPORTAZIONI, DAL 9 GIUGNO ABOLITA LA BOLLA DOGANALE CARTACEA

L'Agenzia delle Dogane, nell'ambito del processo di aggiornamento del proprio sistema informativo ha abolito, a partire dal 9 giugno 2022, il modello cartaceo di bolletta doganale introducendo una procedura informatica per la gestione di tali operazioni doganali. Una volta conclusa la fase di svincolo delle merci, il sistema informatico delle Dogane genera un “Prospetto di riepilogo ai fini contabili” della dichiarazione doganale, il cui modello è stato condiviso con l'Agenzia delle Entrate. Oltre a tale “prospetto di riepilogo ai fini contabili” sono messi a disposizione degli operatori altri due documenti:

- il “prospetto sintetico della dichiarazione”, disponibile al momento dell'accettazione della dichiarazione doganale e contenente un riepilogo dei dati salienti (dati soggettivi, quantitativi e qualitativi, di scarico, informazioni sullo svincolo, ecc.);
- il “prospetto di svincolo” finalizzato a consentire le attività di riscontro al varco condotte dalla Guardia di Finanza, finalizzate all'apposizione del visto uscire.

Tale ultimo prospetto riporta, tra gli altri dati, il MRN, il numero degli

articoli, il numero identificativo del container, il numero di targa del mezzo di trasporto e, per ogni articolo, la massa lorda e il codice di svincolo con la relativa data.

#### OBBLIGO POS, NESSUNA PROROGA: DAL 30 GIUGNO SCATTANO LE MULTE

**A partire dal prossimo 30 giugno** la mancata accettazione di pagamenti, di qualsiasi importo, tramite carte di pagamento, anche da parte dei liberi professionisti, comporterà l'applicazione di sanzioni.

La sanzione sarà di 30 Euro, aumentata del 4% del valore della transazione per la quale sia stata rifiutata l'accettazione del pagamento. Un esempio: per un pagamento negato con carta elettronica da 200 euro, l'esercente dovrà pagare una multa di 38 euro. La novità è contenuta nel decreto per l'attuazione del PNRR approvato in Consiglio dei Ministri il 13 aprile 2022. L'obbligo di Pos per esercenti e professionisti esiste dal 2013 ma la multa agli inadempienti doveva diventare operativa dal 1° gennaio 2023 (come deciso dal Parlamento col primo decreto Pnrr approvato lo scorso dicembre). Con il decreto del Consiglio dei ministri del 13 aprile, la data è stata invece anticipata al 30 giugno 2022.



## Credito d'imposta energia elettrica e gas naturale 2° trimestre 2022

Il Governo è intervenuto con più Decreti per concedere delle agevolazioni sul costo dell'energia elettrica e del gas naturale per far fronte ai fortissimi aumenti della materia prima registrati dalla metà dello scorso anno.

Dopo la pubblicazione del decreto legge 50/2022 (decreto Aiuti), l'agevolazione per le ditte NON ENERGIVORE e NON GASIVORE spetta sulla spesa della materia energia effettivamente sostenuta nel 2° trimestre 2022 nella seguente misura:

SOGGETTI BENEFICIARI CREDITO D'IMPOSTA	DL 21/2022 DECRETO UCRAINA	DL 50/2022 DECRETO AIUTI
Imprese NON gasivore	20% (art. 4)	<b>25% (art. 2)</b>
Imprese NON energivore	12% (art. 3)	<b>15% (art. 2)</b>

Si ricorda in breve che le imprese ENERGIVORE sono quelle iscritte in appositi elenchi gestiti dalla Cassa per i Servizi Energetici e Ambientali (CSEA), mentre le imprese GASIVORE sono quelle che rientrano in determinati settori (allegato I del Decreto MiTE 21/12/2021) ed hanno un consumo annuo superiore a 1 gwh, pari a 94.582 smc.

### ENERGIA ELETTRICA

I requisiti per il riconoscimento del credito d'imposto sono i seguenti:

- contatore con potenza disponibile pari o superiore a 16,5 kW;
- spesa per la materia energia, calcolata sulla base della media del primo trimestre 2022 al netto delle imposte e degli eventuali sussidi, superiore del 30% rispetto a quella relativa al primo trimestre 2019.

### GAS NATURALE (METANO)

Per poter beneficiare del bonus è necessario che il prezzo del gas naturale, calcolato come media, riferita al primo trimestre 2022, dei prezzi di riferimento del Mercato Infragiornaliero (MI-GAS) pubblicati dal Gestore del Mercati Energetici (GME), abbia subito un incremento superiore al 30% del corrispondente prezzo medio del primo trimestre 2019. Entrambe le agevolazioni sopra indicate sono:

- utilizzabili esclusivamente in compensazione, tramite il mod. F24, entro il 31.12.2022;
- non sono tassate ai fini IRPEF / IRES / IRAP;
- sono cumulabili con altre agevolazioni che abbiano ad oggetto i medesimi costi, a condizione che tale cumulo, tenuto conto anche della non concorrenza alla formazione del reddito / base imponibile IRAP, non porti al superamento del costo.

I crediti d'imposta in esame sono cedibili ad altri soggetti, compresi gli istituti di credito / altri intermediari finanziari, previa richiesta del visto di conformità. Non è possibile effettuare cessioni parziali.

### CIRCOLARE AGENZIA ENTRATE

Con la circolare n. 13 del 13/05/2022 l'Agenzia delle Entrate ha fornito i primi chiarimenti per il conteggio dei crediti d'imposta, ma si è ancora in attesa di ulteriori dettagli per poter procedere con il conteggio dell'agevolazione spettante. In tale circolare è stato precisato che non

è necessario presentare alcuna dichiarazione preventiva all'utilizzo del credito in F24, ma andrà compilato l'apposito quadro dei crediti d'imposta nella dichiarazione dei redditi che verrà predisposta l'anno prossimo.

### SERVIZIO CONTEGGIO CREDITO D'IMPOSTA

Il nostro ufficio Energia è a disposizione per fornirvi il conteggio del credito d'imposta spettante. Chi nel primo trimestre 2019 e nel 2022 era ed è in fornitura con gli accordi Cenpi, deve solo farci avere le fatture relative al primo trimestre 2019 relative all'energia elettrica (eccetto chi era in fornitura con Egea Commerciale per il quale abbiamo già disponibili anche queste fatture). Le fatture del 2022 le abbiamo già disponibili.

Per chi invece NON fosse in fornitura tramite Cenpi sarà necessario fornire i documenti indicati in questa scheda.

ENERGIA ELETTRICA (CREDITO D'IMPOSTA 15%)	MOTIVAZIONE
Fatture 1° trimestre 2019	per la verifica dei requisiti
Fatture 1° trimestre 2022	per la verifica dei requisiti
Fatture 2° trimestre 2022	per il conteggio del credito

GAS NATURALE (CREDITO D'IMPOSTA 25%) *	MOTIVAZIONE
Fatture 2° trimestre 2022	per il conteggio del credito

\* Per il gas non è necessario verificare il requisito dell'aumento del costo della materia energia in quanto il decreto non fa riferimento ai costi effettivamente sostenuti dalle imprese, ma al prezzo del Mercato Infragiornaliero (MI-GAS) del 1° trim. 2019 e 2022, quindi tale requisito è già soddisfatto per tutti.

**ATTENZIONE** - Per tutte le fatture andranno inviate le fatture di cortesia in formato pdf, complete di QUADRO DI DETTAGLIO. Purtroppo non è possibile reperire i dati necessari dalle fatture elettroniche. Le fatture del 2° trimestre 2022 per il conteggio dovranno contenere consumi effettivi e non stimati perché la circolare dell'Agenzia delle Entrate precisa che il credito va calcolato sui consumi effettivi del periodo. Pertanto, se le fatture emesse in questo periodo riporteranno consumi stimati, bisognerà attendere il conguaglio per poter conteggiare il credito d'imposta.

Per i clienti Cenpi è già possibile iniziare ad inviare per mail le fatture del 2019, mentre per i clienti non Cenpi sarà necessario aspettare la fine del 2° trimestre ed inviare tutta la documentazione richiesta per mail.

Per maggiori chiarimenti:

**Confartigianato Imprese Lecco 0341/250200**

**Ufficio Energia: energia@artigiani.lecco.it**



MODA

**Origin, Passion&Beliefs - Fiera Milano Rho  
Dal 12 al 14 luglio 2022**

Le community merceologiche sono cambiate e sono:

**GARMENTS:** confezione, produzione, modelliera, campionatura, prototipia, sviluppo prodotto/taglie per abbigliamento e capospalla donna, uomo e bambino;

**KNITTING:** focus su aziende di produzione e progettazione abbigliamento e accessori in maglia. Include accessori come scarpe e cappelli;

**TECHNOLOGY & SERVICES:** servizi ad alto contenuto tecnologico: servizi di laseratura, taglio, nastratura, stampa, lavaggi, trattamenti, finissaggi;

**APPLICATIONS:** applicazione - manuali o meccaniche - di ricami, intrecci, borchie ed altri accessori.

*È previsto un programma dedicato di incoming di visitatori professionali con attività organizzate di incontro e matching.*

LEGNO ARREDO

**Avviso proroga termine iscrizione Registro nazionale operatori EUTR** - Il termine per l'iscrizione al Registro nazionale degli operatori che commercializzano legno e prodotti da esso derivati è prorogato fino al 31 dicembre 2022.

IMPRESE DEL VERDE

**Riordino e revisione della disciplina in materia di fertilizzanti**

- Per tutte le informazioni consultare l'estratto del decreto 2 febbraio 2022 in materia di "Riordino e revisione delle discipline in materia di fertilizzanti". In caso di necessità scrivere a [categorie@artigiani.lecco.it](mailto:categorie@artigiani.lecco.it).

ODONTOTECNICI

**Regolamento 2017/745 sui dispositivi medici in vigore dal 26 maggio 2021** - Il Regolamento comunitario 2017/745 è entrato in vigore il 26 maggio 2021, e sostituisce completamente la Direttiva 93/42, applicata in Italia secondo le disposizioni contenute nel decreto 46/1997.

Il nuovo regolamento è molto più vasto ed articolato rispetto alla norma precedente e pone in capo agli odontotecnici una serie di adempimenti che derivano dal ruolo e dalle competenze attribuiti ai fabbricanti di dispositivi medici su misura, con particolare riferimento ad alcuni passaggi già previsti dalla precedente Direttiva ma che, per effetto del nuovo Regolamento, devono essere messi in atto attraverso un vero e proprio sistema di gestione del laboratorio.

Per approfondimenti scaricare dal nostro sito il Regolamento 2017/745 completo, la scheda di sintesi e la guida di Confartigianato Odontotecnici alla corretta applicazione della norma.



Le nostre imprese a MECSPE 2022

Esordio a MECSPE Bologna per il network di imprese guidate da **Rete Ufficio Estero**. Presenti in fiera le aziende associate a Confartigianato: **Cremonini Srl**, **IMG Ultrasuoni**, **OMB Snc**, **SAETEC Sas**, **SAI Srl**.

*Per conoscere le opportunità offerte da Rete Ufficio Estero contattaci!  
[pgreico@artigiani.lecco.it](mailto:pgreico@artigiani.lecco.it)*





**AUTORIPARATORI, CORSO MECCATRONICA 40 ORE**

Si svolgerà a partire dal prossimo 13 settembre il **corso Meccatronica - percorso speciale 40 ore**, organizzato da **E.L.F.I. Lecco** e riservato ai **responsabili tecnici di imprese già abilitate all'attività meccanica/motoristica che devono acquisire quella mancante di elettrauto**. Ricordiamo che il mondo dell'auto-moto-riparazione è stato parzialmente rivoluzionato nel 2013 dalla Legge 224/12, che ha accorpato le precedenti attività di Meccanico-motorista e di Elettrauto in una unica, la Meccatronica. La stessa legge, che dava cinque anni di tempo per la regolarizzazione, è stata successivamente prorogata, individuando la data del **4 gennaio 2023 come termine ultimo per la regolarizzazione definitiva delle imprese operanti nel settore della Meccatronica**.

La nostra Associazione sta svolgendo da tempo un'azione di sensibilizzazione rivolta a tutte le Imprese associate attualmente in possesso di abilitazione meccanica-motoristica o elettrauto, compresi

i riparatori di moto e ciclomotori, invitandole a verificare la propria posizione in visura camerale, al fine di potersi attivare per tempo per sanare eventuali non conformità. Il corso si svolgerà in presenza nella sede di Confartigianato Imprese Lecco dal 13 settembre all'11 ottobre, con successivo esame finale per il conseguimento dell'attestato di competenza. Info: ufficio Formazione, tel. 0341-250200, [formazione@artigiani.lecco.it](mailto:formazione@artigiani.lecco.it).

**CORSO TACHIGRAFO, NUOVA EDIZIONE IN AUTUNNO**

Sono aperte le pre-iscrizioni alla 3ª edizione 2022 del corso da 8 ore per il corretto utilizzo dei tachigrafi digitali ed analogici, organizzato dal nostro ente accreditato E.L.F.I. Lezioni si svolgeranno in presenza in 2 sabati mattina (15 ottobre e 5 novembre 2022), nella sede di Confartigianato Imprese Lecco, in via Galilei n. 1. Per iscrizioni e info sui costi (previsti sconti a partire dal 3° iscritto della stessa azienda): ufficio Formazione, tel. 0341-250200, [formazione@artigiani.lecco.it](mailto:formazione@artigiani.lecco.it).

## Concluso l'Interreg PMI Network

**Italia e Svizzera insieme per l'innovazione**

Si è concluso il progetto Interreg PMI Network che nei suoi tre anni di attività ha visto lavorare in sinergia enti, università e associazioni di categoria dell'area transfrontaliera, per accrescere la cooperazione e supportare le Piccole e Medie Imprese nei processi innovativi e di trasferimento tecnologico. Italia e Svizzera insieme per creare un nuovo approccio all'innovazione basato sulle relazioni, sulla condivisione di competenze e di obiettivi comuni in grado di generare valore per l'intero comparto industriale. Nel corso del progetto oltre 600 aziende sono entrate in contatto con il Network seguendo gli eventi organizzati dallo staff di progetto. 20 tech talk, 8 tech day e 3 eventi tecnologici: appuntamenti formativi e informativi incentrati sia su temi tecnici specifici, sia su argomenti trasversali che hanno saputo intercettare l'attenzione delle aziende stimolando la loro propensione a innovare.

Attraverso la cooperation platform - <https://www.pmi-network.eu/> - è stato possibile rendere accessibili contenuti multimediali di interesse relativi ai settori chiave del distretto industriale transfrontaliero: produzione industriale, meccatronica, chimica-plastica e life science.

Uno dei punti di forza di PMI Network è stato senza dubbio l'introduzione della figura dell'Innovation Expert, molto apprezzata dalle aziende. Un team di esperti caratterizzati da background e competenze complementari con la mission di agevolare l'emersione delle necessità di innovazione delle PMI. Il 60% delle aziende con cui gli experts sono entrati in contatto è stato affiancato nella realizzazione e compimento di processi innovativi. Gli esperti hanno inoltre contribuito alla stesura di 19 progetti di ricerca per la candidatura a bandi di finanziamento individuati dalle associazioni di categoria e di questi, l'80% ha avuto accesso ai fondi a disposizione.

**Confartigianato Imprese Lecco**

*"Il progetto PMI Network si è dimostrato di fondamentale importanza per Confartigianato e le imprese associate".* Commenta **Ilaria Bonacina, Vice Presidente Vicario**. *"Tra gli obiettivi della nostra Associazione c'è quello di sostenere la competitività delle aziende attraverso il consolidamento del dialogo impresa-ricerca e servizi che possano concretamente supportare percorsi di innovazione. Con PMI Network anche le imprese artigiane hanno potuto avere accesso a competenze "alte", dialogando con il team di progetto e i ricercatori per accrescere la loro cultura d'impresa e definire nuove azioni di sviluppo. L'impegno è portare avanti i frutti di questa esperienza, coltivando sempre più le relazioni con il mondo accademico e facendo emergere la naturale propensione all'innovazione che le nostre imprese possiedono ma che talvolta faticano a valorizzare".*



## SALUTE E BENESSERE

## CENTRO DI MEDICINA RIABILITATIVA RESEGONE VERCURAGO (LC) - CISANO BERGAMASCO (BG)



Centro Resegone è un Poliambulatorio Specialistico e di Fisioterapia operante da 25 anni nelle sedi di Vercurago (LC) e Cisano Bergamasco (BG); alle imprese associate e loro collaboratori è riservato uno sconto del 10% sui servizi offerti.

## CLINICA SAN MARTINO - MALGRATE (LC)



La convenzione permette alle imprese associate, loro collaboratori e familiari uno sconto del 10% sul listino per le seguenti prestazioni private: ambulatoriali, diagnostica per immagini, odontoiatriche.

## CENTRO ODONTOIATRICO MEZZERA - LECCO



La convenzione offre alle imprese associate, ai loro collaboratori e familiari percentuali di sconto a partire dal 10% su servizi odontoiatrici di alta qualità: Protesi Dentali - Implantologia - Gnatologia - Chirurgia Orale - Chirurgia Parodontale - Conservativa - Ortodonzia - Endodonzia - Infantile - Igiene Orale - Sbiancamento - Esami Radiologici.

## MAICO CENTRO ACUSTICO - LECCO



La convenzione offre agli associati e loro collaboratori importanti agevolazioni sull'acquisto di apparecchi acustici, accessori e batterie; controllo audiometrico e verifica della capacità uditiva gratuito.

## SERVIZI

## OBI - MALGRATE (LC)



La convenzione offre alle imprese associate e loro collaboratori - a fronte di una spesa minima di €30 - uno sconto del 10% sull'acquisto di attrezzature, materiali, strumenti "Bricolage, Casa, Giardino". Sono esclusi gli articoli già in promozione.

## GRIGNACOLOR - BALLABIO (LC)



La convenzione offre alle imprese associate e ai loro collaboratori: sconto 15% su idropitture per pareti interne/esterne (bianche e colorate); sconto 10% su vernici/pitture/fondi vari (smalti, impregnanti per legno, antiruggini).

Per informazioni contattare Ufficio Segreteria sede di Lecco Tel. 0341-250200



## IL MOVIMENTO DONNE IMPRESA CONFARTIGIANATO LECCO SI RINNOVA: SILVIA DOZIO È LA NUOVA



Il Movimento Donne Impresa di Confartigianato Lecco si rinnova. La nuova presidente, che resterà in carica per i prossimi quattro anni, è Silvia Dozio, imprenditrice lecchese titolare dell'impresa artigiana Conf-Ar, eletta per acclamazione. Accanto a lei lavoreranno la nuova vicepresidente **Barbara Colombo** (Officina Colombo Srl) e le consigliere **Paola Longhi** (Longhi Livio & C sas), **Claudia Ferrari**

(Assistenza tecnica Ferrari Aldo) e **Chiara Sironi**. Membri aggiunti, **Serena Dell'Olio** (Essecg Srl) e **Cristina Beretta** (Terry e Cris).

*"Ringrazio le colleghe imprenditrici per la fiducia che hanno riposto in me con il loro voto - commenta Dozio - Non sono un volto nuovo dell'Associazione, ma sono entusiasta di questa nuova responsabilità. La mia storia in Confartigianato nasce come presidente del Gruppo Giovani, poi come presidente della categoria moda e relativa nomina a vicepresidente di Confartigianato nel Comitato di Presidenza guidato da Daniele Riva. Lo scorso mandato, ho dovuto mio malgrado lasciare quest'ultimo incarico e quello di presidente moda per motivi di lavoro, ma l'Associazione è sempre rimasta nel mio cuore. Credo che il Movimento Donne Impresa sia un modo per tornare a fare parte al 100% della vita associativa, trattando tematiche dal mio punto di vista interessanti, legate all'essere donna in ambito lavorativo (conciliazione, parità retributiva...), ma anche giocando la carta del gruppo di donne, imprenditrici e amiche pronte a mettere le proprie specificità a servizio del gruppo e dell'associazione tutta. Nel mio mandato - conclude Dozio - proseguirò quindi sul solco tracciato tenendo sempre presente che la nostra mission è quella di dare supporto alle donne, imprenditrici o meno, trattando le tematiche che ci stanno più a cuore."*

## 49^ MOSTRA ARTIGIANATO: AL VIA I LAVORI PER LA PROSSIMA EDIZIONE

Sono ufficialmente partiti i lavori di programmazione della 49^ Mostra Artigianato, l'evento a marchio Lariofiere, Confartigianato Como e Lecco che, già in questa prima fase, riserva grandi novità e significativi cambiamenti. Primo fra tutti la formula, flessibile e

sempre più rispondente alle esigenze delle aziende artigiane che pur facendo parte di un medesimo settore economico, hanno aspettative diverse riguardo alla partecipazione. Si parte dalle date: le aziende artigiane potranno decidere



di optare per una **programmazione leggera di 5 giorni, dal 29 ottobre al 2 novembre**, o per una **presenza prolungata a tutta la settimana della festività di Ognissanti, dal 29 ottobre al 6 novembre**. Questa innovativa formula consente alle imprese, in un periodo storico tanto particolare quanto complesso, di personalizzare il programma di partecipazione alla mostra secondo una scelta coerente con le proprie strategie commerciali e di marketing.

**Dove:** Lariofiere - Erba (CO) - *Ingresso e parcheggio gratuiti*

**Quando:** 29 ottobre - 2 novembre 2022 (formula light)  
29 ottobre - 6 novembre 2022 (formula classica)

**Web:** [www.mostrartigianato.com](http://www.mostrartigianato.com)

**Instagram:** [artigianato\\_lakecomo](https://www.instagram.com/artigianato_lakecomo)

**Facebook:** Mostra Artigianato

## CONFARTIGIANATO IMPRESE LECCO PROMUOVE "ACQUARELLO DA FAVOLA"

Confartigianato Imprese Lecco sostiene la mostra **"Acquarello da favola"** ospitata nella nuova biblioteca di Olginate.

*"Territorio e giovani commenta il presidente di Confartigianato, Daniele Riva - sono tra le parole chiave della nostra Associazione che ben si sposano con questa iniziativa. Essere presenti sul territorio è il nostro punto di forza: grazie alla presenza capillare dei nostri uffici e dei nostri imprenditori, viviamo direttamente le problematiche di imprese e famiglie, ma anche le opportunità da cogliere e promuovere come questa mostra".* *"Abbiamo subito sposato con entusiasmo questa iniziativa - commenta Innocenzo Sartor, presidente di Ancos e della Zona 4 Valle San Martino - Galbiati di Confartigianato - Nei valori di Confartigianato e in particolare nelle azioni di Ancos (Associazione Nazionale delle Comunità Sociali e Sportive) c'è quello di interagire in modo attivo con il territorio e promuovere attività sociali e culturali che rispondano ai bisogno della comunità".*



## CONFARTIGIANATO ALLA NOTTE BIANCA DI CALOLZIOCORTE

Grazie a tutti i calolziensi che sono venuti a trovarci alla Notte Bianca a Calolzio! Oltre 150 contatti per energia, gas e bonus edilizia in poche ore. Per conoscere tutti i servizi dedicati a imprese e famiglie della Valle San Martino vieni a trovarci nella nostra Delegazione di Calolziocorte, ci trovi in corso Dante!





Da questo mese sono con noi



Diamo il benvenuto nella squadra di Confartigianato Imprese Lecco alle aziende a "valore artigiano" che hanno deciso di dare fiducia alla nostra Associazione.

vita associativa



### VB COSTRUZIONI SRL

ALTRI LAVORI DI COSTRUZ. E INSTALLAZ. NCA

Via S. Vincenzo De Paoli 13, Bosisio Parini  
claudiovalnegri@vbcostruzioni.it  
Cell. 392 8161654



### FRIGERIO STEFANO

SERVIZI SALONI DI BARBIERE E PARRUCCHIERE

Via Manzoni 4, Bosisio Parini  
friste.75@gmail.com  
Tel. 031 865199 - Cell. 338 4141115



### PIGIESSE SRL

ALTRA STAMPA

Corso Promessi Sposi 15, Lecco  
info@pigiesse.com  
Tel. 0341 323568



### BINDA ANTONIO

ATTIVITÀ NON SPECIALIZZATE DI LAVORI EDILI (MURATORI)

Via Nazario Sauro 15, Rogeno  
bindantonio@gmail.com  
Cell. 340 35930132

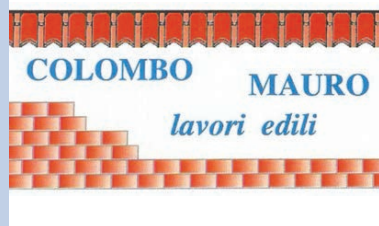

### COLOMBO MAURO

ALTRI LAVORI DI COMPLETAMENTO E DI FINITURA DEGLI EDIFICI NCA

Via Papa S. Giovanni XXIII 24, Bulciago  
col.mauro18@virgilio.it  
Cell. 392 0060963



### BIANCHI BAZZI ANGELO SRL

COMMERCIO ALL'INGROSSO DI BEVANDE ALCOLICHE

Via La Croce 17/15/13, Colico  
info@bianchibazzi.it  
Tel. 0341 940251 - Cell. 347 6702636



### FLECTA SRLS

COMMERCIO ALL'INGROSSO DI ALTRE APPARECCHIATURE ELETTRONICHE PER TELECOMUNICAZIONI E DI ALTRI COMPONENTI ELETTRONICI

Via Como 7, Lecco  
flecta.cloud@gmail.com  
Cell. 329 2278243



### TERMIDRAULICA CALDERA DI DANIELE CALDERA

INSTALLAZIONE IMPIANTI IDRAULICI, RISCALD. E CONDIZION. DELL'ARIA (COMPRESA MANUT. E RIPARAZ.) IN EDIFICI O IN ALTRE OPERE

Via Giorgio Perlasca 5, Bosisio Parini  
daniele\_caldera@libero.it  
Cell. 338 8247925



### MISTRAL ELETTRIC IMPIANTI ELETTRICI DI VISCONTI ENRICO

INSTALLAZIONE DI IMPIANTI ELETTRICI IN EDIFICI O IN ALTRE OPERE DI COSTRUZIONE (COMPRESA MANUTENZIONE E RIPARAZIONE)

Via Del Careggio 2, Merate  
enricovisco1969@gmail.com  
Cell. 338 2557528



# PORTALE CIVA- INAIL: certificazione e verifica impianti e apparecchi

Il Datore di Lavoro, secondo quanto previsto dall'art. 71 del D.Lgs. 81/08 e s.m.i., mette a disposizione dei lavoratori attrezzature conformi, idonee ai fini della salute e sicurezza e adeguate al lavoro da svolgere e provvede inoltre, a sottoporre specifiche attrezzature di lavoro a verifiche periodiche volte a valutarne l'effettivo stato di conservazione e di efficienza, quali ad esempio:

- Apparecchi di sollevamento;
- Apparecchi in pressione;
- Ponti mobili sviluppabili;
- Ecc.

Al fine di migliorare le procedure che consentono le denunce e le verifiche di tali impianti, e non solo, a partire dal 27/05/2019 (Circolare INAIL N.12 del 13/05/2019) è disponibile, direttamente dal portale INAIL, l'applicativo CIVA, che consente all'azienda di gestire i servizi di certificazione e verifica quali:

- la denuncia di impianti di messa a terra;
- la denuncia di impianti di protezione da scariche atmosferiche;
- la messa in servizio e l'immatricolazione delle attrezzature di sollevamento;

- il riconoscimento di idoneità dei ponti sollevatori per autoveicoli;
- le prestazioni su attrezzature di sollevamento non marcate CE;
- la messa in servizio e l'immatricolazione degli ascensori e dei montacarichi da cantiere;
- la messa in servizio e l'immatricolazione di apparecchi a pressione singoli e degli insiemi;
- l'approvazione del progetto e la verifica primo impianto di riscaldamento;
- le prime verifiche periodiche.

Le prestazioni, ed i servizi INAIL, grazie al portale CIVA risultano più fruibili, in particolare rispetto alle modalità di comunicazione e di richiesta integrazioni, che avvengono direttamente all'interno del portale, nell'area comunicazioni o mediante PEC.

Il Datore di Lavoro, accedendo al portale, può avere sotto controllo lo stato delle pratiche e gestire, anche tramite un delegato, la documentazione da predisporre ed integrare e i sopralluoghi con gli enti di controllo.

PER SAPERNE DI PIÙ PARTECIPA  
AL CONVEGNO GRATUITO!

**20 luglio 2022**  
dalle 18.15 alle 20.15

CONVEGNO GRATUITO  
CONFARTIGIANATO  
IMPRESE LECCO

Via Galileo Galilei, 1 - Lecco

Per info e iscrizioni al convegno  
[iscrizioni@economieambientali.it](mailto:iscrizioni@economieambientali.it)  
[www.economieambientali.it](http://www.economieambientali.it)

